

20/1/93

15, June - 19

13

ଉତ୍କଳ ପ୍ରସଙ୍ଗ

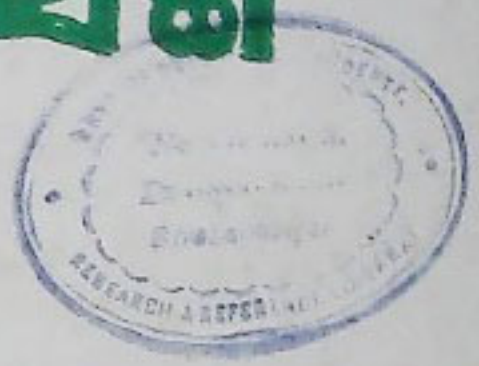

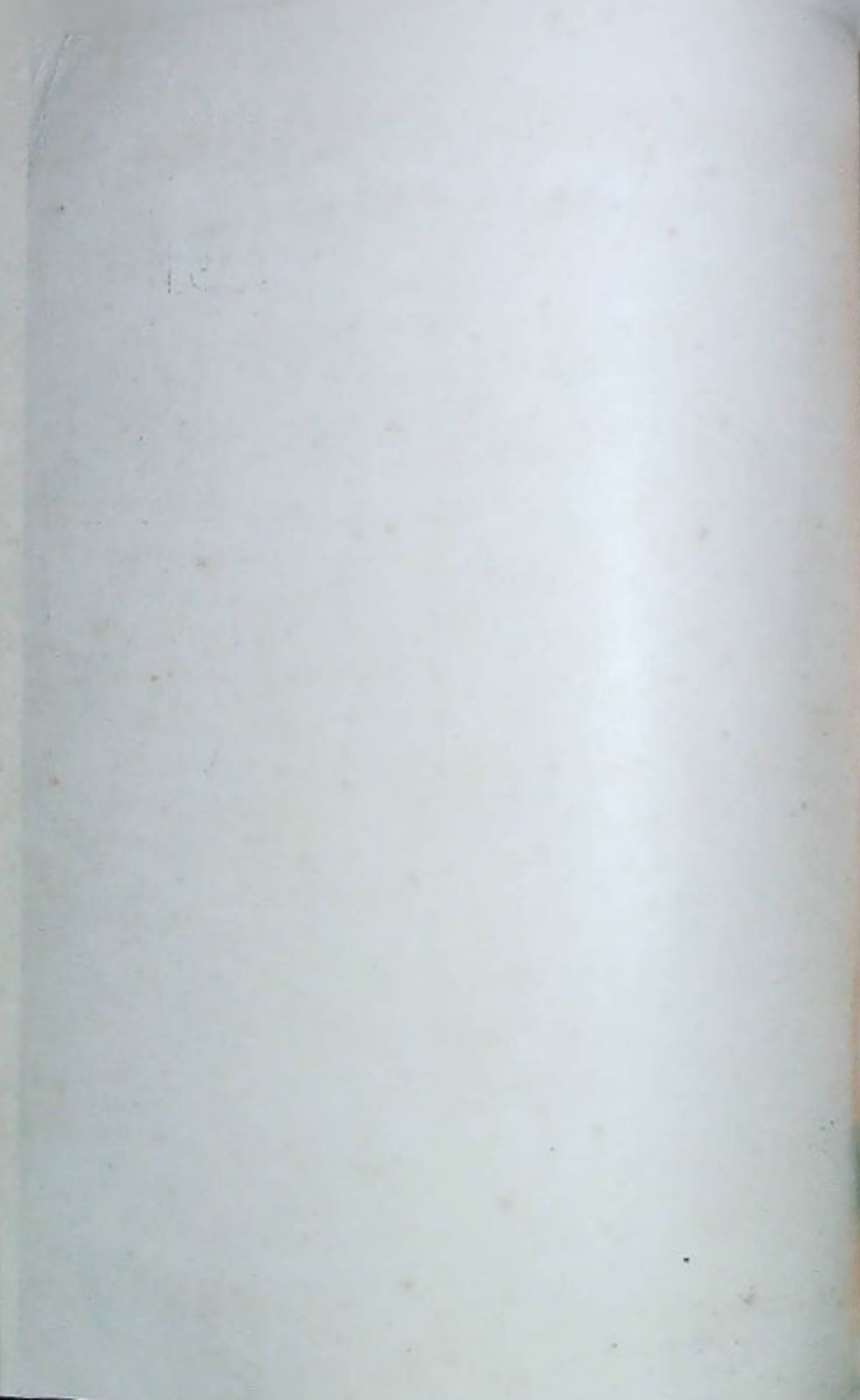



ଉତ୍କଳ ପ୍ରସଙ୍ଗ

୧୫, ଭୁବ
୧୯୫୯

କଲ୍ୟାଣୀ ୨୫ ଦଳ,
୧୮୮୧ ଶତାବ୍ଦ

ସମ୍ପାଦକ

ଶ୍ରୀ ମୁଖାରଜ୍ୟ ଘୋଷ

ସହଯୋଗୀ ସମ୍ପାଦକ

ଶ୍ରୀ ରାମଚନ୍ଦ୍ରାକ ସିଂହ

ଫୋଟୋଗ୍ରାଫି—ପଦ୍ମ ସିଂହ, ଭୁବନେଶ୍ୱର

ଫୋଟୋଗ୍ରାଫି—୧୧ ଓ ୧୦ ଭୁବନେଶ୍ୱର

ସ୍ୱଗନ୍ଧ, [ଲୋକମାଧ୍ୟମ] ବିଭାଗ, ଓଡ଼ିଶା

ନୂଆ ରାଜଧାନୀ ଭୁବନେଶ୍ୱର

ସୂଚୀପତ୍ର

	
୧। ଓଡ଼ିଶାରେ ନୂଆ ମନ୍ଦିରମଣ୍ଡଳ	୧
୨। ଓଡ଼ିଶାର ମୁଖ୍ୟମନ୍ତ୍ରୀ ଡକ୍ଟର ହରେକୃଷ୍ଣ ମହତାବଙ୍କ ସଞ୍ଚିତ୍ର ଜୀବନୀ	୩
୩। ଶ୍ରୀ ବଜେତ ନାରାୟଣ ସିଂହ ଦେବତ୍ରଙ୍କ ସଞ୍ଚିତ୍ର ଜୀବନୀ	୫
୪। ଶ୍ରୀ ରାଧାନାଥ ରଥଙ୍କ ସଞ୍ଚିତ୍ର ଜୀବନୀ	୭
୫। ଓଡ଼ିଶାରେ ଶିଳ୍ପ-ବିଦ୍ୟାଳୟ	୮
୬। ଓଡ଼ିଶାରେ ଶିଳ୍ପ-କାରଖାନା ତାଲିମ	୧୩
୭। ଜାତୀୟ ଶିକ୍ଷାନିବନ୍ଧ-ତାଲିମ ପରିକଳ୍ପନା	୧୫
୮। ଓଡ଼ିଶାରେ ଇଞ୍ଜିନିୟରିଂ ସ୍କୁଲ	୧୭
୯। ଓଡ଼ିଶା କାରଖାନା ଶିକ୍ଷା ଓ ତାଲିମ	୨୦
୧୦। ବୁର୍ଲା ଇଞ୍ଜିନିୟରିଂ କଲେଜ	୨୧
୧୧। ଓଡ଼ିଶା ସର୍କାର-ନାଟକ ଏକାଡେମିର ଗୁଣାୟ ନାଟ୍ୟକୋଣ୍ଡକ	୨୪
୧୨। ରାଜ୍ୟ ବାହାରେ ଉତ୍ତର ଦୈନିକ-ଶିକ୍ଷା	୨୭
୧୩। ସମସ୍ତଙ୍କ ଜାଣିବା ପାଇଁ	୩୫

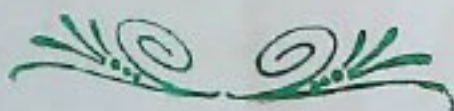

ମୁଦ୍ରାକର

ପ୍ରକାଶକ ପ୍ରମୋଦ ପାଠକ

ରାଜ୍ୟରାଜ୍ୟ ସମବାୟ ସେବା, କଟକ



ଜାତୀୟ ସଂଗୀତ

ଜନ-ଗଣ-ମନ-ଅଧିନାୟକ ଜୟ ହେ
ଭାରତ-ଭୂଗା-ବିଧାତା!

ପଞ୍ଚାବ ସିନ୍ଧୁ ଗୁଜରାଟ ମରାଠା
ଦ୍ରାବିଡ଼ ଉତ୍କଳ ବଙ୍ଗ

ବିନ୍ଧ୍ୟ ହିମାଚଳ ଯମୁନା ଗଙ୍ଗା
ଉତ୍କଳ ଜଳଧି ତରଙ୍ଗ

ତବ କୃତ୍ୱାନ୍ତମେ ଜାଗେ ତବ ଶୁଭ
ଆଶିଷ ମାଗେ

ଗାଧ ତବ ଜୟଗାଥା ।

ଜନ-ଗଣ-ମଙ୍ଗଳ-ଦାୟକ ଜୟହେ !
ଭାରତ-ଭୂଗା-ବିଧାତା!

ଜୟହେ, ଜୟହେ, ଜୟହେ,
ଜୟ ଜୟ ଜୟ ଜୟହେ!



ସଞ୍ଚୟ ଯୋଜନା ସିଦ୍ଧିପୁସ୍ତକରେ ଅର୍ଥ ସଞ୍ଚୟ



ବିନିଯୋଗ କରନ୍ତୁ

- ୧। ବାରବର୍ଷିଆ ଜାଣୟ ଯୋଜନା ସଞ୍ଚୟ ସାଫ୍ଟିଫିନେଟ—ବାର୍ଷିକ ସୁଧ ଶତକଡ଼ା ୫.୪୧ (ମାଧ୍ୟମିକରେ) ।
- ୨। ଦଶବର୍ଷିଆ ଟ୍ରେଜରୀ ସେଭିଂସ୍ ଫିନୋକ୍ସି—ବାର୍ଷିକ ସୁଧ ଶତକଡ଼ା ୪ (ବାର୍ଷିକ ବର୍ଷ ବ୍ୟାପ୍ତ) ।
- ୩। ପଠକବର୍ଷିଆ ଆବୁଲକି—ନିୟମିତ ମାସକୁ ମାତ୍ର ୧୫ ବର୍ଷପାଇଁ ଟଙ୍କା ପାଇଥିବେ । ବାର୍ଷିକ ଶତକଡ଼ା ୩୩ ବର୍ଷକୁ ହାରରେ ସୁଧ ।
- ୪। ସୋସା ଅଫିସ ସେଭିଂସ୍ ବ୍ୟାଙ୍କ ଫିନୋକ୍ସି—ବାର୍ଷିକ ସୁଧ ଶତକଡ଼ା ୨୫; ୨୫ ଟଙ୍କାଠାରୁ ୧୦,୦୦୦ ଟଙ୍କା ମର୍ଯ୍ୟାଦା ଏବଂ ଉପରକୁ ୧୫,୦୦୦ ଟଙ୍କା ମର୍ଯ୍ୟାଦା ସୁଧ ଶତକଡ଼ା ୨ ଟଙ୍କା; କୌଣସି ସେକ୍ସରେ ସୁଧ ଉପରେ ଆସୁ କର ଦେବାକୁ ପଡ଼ିବ ନାହିଁ ।

ସୁରକ୍ଷା ରଖନ୍ତୁ :

ଆପଣ ଯେଉଁ ସଞ୍ଚୟ କରନ୍ତେ, ତାହା ଉପରେ ଆପଣଙ୍କ ନିରାଶ୍ରୟ ଓ ଆପଣଙ୍କ ସମ୍ପାଦନାକଳ୍ପ ସମ୍ପୂର୍ଣ୍ଣ ନିର୍ଭର କରେ । ଆପଣଙ୍କ ସଞ୍ଚୟକୁ ନାଶଗଠନ କାର୍ଯ୍ୟରେ ବିନିଯୋଗ କରନ୍ତୁ ।

ବିଶେଷ ବବରଣ ପାଇଁ—

ଏ ଉଚ୍ଚିତନାର ନ୍ୟାସନାର ସେଭିଂସ୍ ଅଫିସର, ଡି.ଏ.ଏ. ସେକ୍ସଟେଣ୍ଟିଭିଭ୍, କଟକ ନିୟା ନିକ ନିକ କଲର ଉଷ୍ଣିଭ୍ଟ ସେଭିଂସ୍ ଅର୍ଗାନାଇଜରଜ ନିକଟକୁ ଲେଖନ୍ତୁ ।



ପଞ୍ଚଦଶ ଭାଗ-୧୧ଶ ସଂଖ୍ୟା | ଜ୍ୟେଷ୍ଠ ୨୫ ଦିନ, ୧୮୮୧ ଶକାବ୍ଦ | ୧୫, ଜୁନ ୧୯୫୯

ଓଡ଼ିଶାରେ ନୂଆ ମନ୍ଦିରମଣ୍ଡଳ

ଓଡ଼ିଶାର ନୂଆ ମନ୍ଦିରମଣ୍ଡଳ ଗତ ମଇ ମାସ ୨୨ ତାରିଖ ଦିନ ୧୦ଟା ବେଳେ କଟକ ରାଜଭବନ-ଠାରେ ଶପଥ ଗ୍ରହଣ କରାଯାଇଛି । ନୂଆ ମନ୍ଦିରମଣ୍ଡଳ ମୁଖ୍ୟମନ୍ତ୍ରୀ ଡକ୍ଟର ହରେକୃଷ୍ଣ ମହତାବ, ଶ୍ରୀ ରାଜେନ୍ଦ୍ର ନାରାୟଣ ସିଂହ ଦେଓ ଓ ଶ୍ରୀ ରାଧାନାଥ ରଥଙ୍କୁ ଦେଖି ଗଠିତ ହୋଇଛି । ମନ୍ତ୍ରୀମାନଙ୍କ ଭିତରେ ନିମ୍ନଲିଖିତ-ମତେ ବିଭିନ୍ନ ବିଭାଗ ବଣ୍ଟନ କରାଯାଇଛି :-

ଡକ୍ଟର ହରେକୃଷ୍ଣ ମହତାବ—(ମୁଖ୍ୟମନ୍ତ୍ରୀ), ପଲିଟିକାଲ ଆଣ୍ଡ ସର୍ଭିସେସ୍ ବିଭାଗର ସାଧାରଣ ଶାସନ ଓ ନୂଆ ରାଜଧାନୀ ପରିରୂପଣ, ସ୍ୱାସ୍ଥ୍ୟ, ଶିକ୍ଷା ଓ ଶିକ୍ଷା ବିଭାଗମାନ ।

ଶ୍ରୀ ରାଜେନ୍ଦ୍ର ନାରାୟଣ ସିଂହ ଦେଓ—ଅର୍ଥ, ସାଧାରଣ ଶାସନ ଓ ନୂଆ ରାଜଧାନୀ ପରିରୂପଣ ଛଡ଼ା ପଲିଟିକାଲ ଆଣ୍ଡ ସର୍ଭିସେସ୍, ଆଦିବାସୀ ଓ ଗ୍ରାମମଙ୍ଗଳ, ସ୍ୱାସ୍ଥ୍ୟ, ଶିକ୍ଷା, ଶିଳ୍ପ ଓ ଭୂତନ୍ତ୍ର, ଶ୍ରମ, ଆଇନ ଓ ସୁନବପତ୍ର ବିଭାଗମାନ ।

ଶ୍ରୀ ରାଧାନାଥ ରଥ—ବିକାଶ, ନିର୍ମାଣ, ବାଣିଜ୍ୟ, ସାମବାଦନ ଓ ଯୋଗାଣ ବିଭାଗମାନ ।

ଶପଥ ଗ୍ରହଣ ଉତ୍ସବପରେ ଡକ୍ଟର ହରେକୃଷ୍ଣ ମହତାବ ଓ ଶ୍ରୀ ରାଜେନ୍ଦ୍ର ନାରାୟଣ ସିଂହ ଦେଓ ନିମ୍ନଲିଖିତ ମିଳିତ ବିବୃତ୍ତ ପ୍ରଦାନ କରାଥିଲେ—

ଉତ୍ତମ ନେତାଙ୍କ ମିଳିତ ନିବେଦନ

ଏହି ବିବୃତ୍ତରେ ସେମାନେ କହିଛନ୍ତି, “ମୋଟା-ମୋଟି ଭାବରେ ସମସ୍ତ ଓଡ଼ିଆଭାଷୀ ବଢ଼ିଲାଅଞ୍ଚଳ, ବିଶେଷତଃ ସଞ୍ଜେକଳା ଓ ଖରସୁଆ କଥା ଆନୁମାନକ ମନରେ ସର୍ବଦା ରହିବ ଓ ସେ ସବୁ ଅଞ୍ଚଳଗୁଡ଼ିକୁ ଓଡ଼ିଶା ସହିତ ପୁଣି ମିଶାଇବା ଲାଗି ଆମହାରା ଯାହା କିଛି ହେବା ସମ୍ଭବ ଆମେ ସେ ସମସ୍ତ ଉଦ୍ୟମ କରିବୁ ।”

ସୁବିଧାବାଦୀ ମେଣ୍ଟ ନୁହେଁ

ବିବୃତ୍ତରେ ସେମାନେ କହିଛନ୍ତି, “ଏହି ମିଳନକୁ ରାଜନୈତିକ ସୁବିଧାବାଦ ବୋଲି କେହି କେହି ଅଭିପ୍ରାୟ ଆଶ୍ରେଣ କରିଛନ୍ତି; କିନ୍ତୁ ସେମାନେ ଭୁଲିଯିବା

ଉଚ୍ଚତ ନୁହେଁ ଯେ, ଯେଉଁଠାରେ ବ୍ୟବସ୍ଥାପକ ଭାବରେ ବହୁତଗୁଡ଼ିଏ ରାଜନୈତିକ ଦଳ ରହିଛନ୍ତି ଓ କୌଣସି ଗୋଟିଏ ଦଳର ସୁସ୍ଥ ସଂଖ୍ୟାଗଣସୂଚୀ ନାହିଁ ସେଠାରେ ଗଣତନ୍ତ୍ର ବ୍ୟବସ୍ଥାକୁ ସଚଳ ରଖିବାକୁ ହେଲେ ମିଳିତ ସରକାର ଗଠନ ହିଁ ଏକମାତ୍ର ସ୍ୱାଭାବିକ ଓ ଅପରାଧାର୍ଥ୍ୟ ପନ୍ଥା ।”

ଅପାରଗତା ଓ ଅପବ୍ୟୟ ସହ୍ୟ କରାଯିବ ନାହିଁ

ବହୁତରେ ଆହୁରି କୁହାଯାଇଛି, “ବ୍ୟବସ୍ଥାପକ ଭାବରେ ଓ ବାହାରେ ଏକ ଶକ୍ତିଶାଳୀ ସମର୍ପନ ଆଇ ଏକ ସୁଦୃଢ଼ ସରକାର ହେବା ଫଳରେ ଆମେ ଆଶା କରୁଛୁ ଯେ ବର୍ତ୍ତମାନ ଏ ରାଜନୈତିକ ଅଚଳ ଅବସ୍ଥାର ଅବସାନ ଘଟିବ ଓ ଏ ରାଜ୍ୟର ବସ୍ତୁତ ସମ୍ପଦଗୁଡ଼ିକୁ ଯଥା-ସମ୍ଭବ ସୁଲୁଚନକାଳ ମଧ୍ୟରେ ଅଧିକତମ ପରିମାଣରେ ଉପଯୋଗ କରିବା ଓ ଯୋଜନାକୁ ସଫଳ ଭାବରେ କାର୍ଯ୍ୟକାରୀ କରିବା ପାଇଁ ଅନୁକୂଳ ପରିସ୍ଥିତି ସୃଷ୍ଟି ହେବ । ଏହିପରି ଏକ ସରକାରଦ୍ୱାରା ଭୂସମ୍ବାର ବ୍ୟବସ୍ଥା, ସମବାୟ-ରୂପ ଓ ଖାଦ୍ୟଶସ୍ୟ ବ୍ୟବସାୟର ସ୍ୱାଧୀନ ପରିଚାଳନା କାର୍ଯ୍ୟକ୍ରମ ଗୁଲୁ କରିବା ସମ୍ଭବ ହେବ ଓ ଦେଶକୁ ସମାଜବାଦ ଦିଗରେ ଆଗେଇ ନେବାପାଇଁ ଏ ସବୁ କାର୍ଯ୍ୟକ୍ରମ-ପ୍ରତି ଚୁରନ୍ତ ଧ୍ୟାନ ଦେବା ଏକାନ୍ତ ଆବଶ୍ୟକ । ଆମେ ଜାଣୁଛୁ ଯେ, ରାଜ୍ୟର ବର୍ତ୍ତମାନ ଆର୍ଥିକ ସମ୍ବଳ ନ ବଢ଼ାଇଲେ କୌଣସି ଯୋଜନା ସଫଳ ହେବ ନାହିଁ । ତେଣୁ ସାଧାରଣ ଜନତା ଉପରେ ସଂକଳ୍ପ ଗୁପ୍ତ ଦେଇ ତାହା କରିବାକୁ ଆମେ ଚେଷ୍ଟା କରିବୁ । ଏହା ସଙ୍ଗେ ସଙ୍ଗେ ଶାସନ ପରିଚାଳନା କ୍ଷେତ୍ରରେ କୌଣସି ପ୍ରକାର ଅପାରଗତା ଓ ଅପବ୍ୟୟ ସହ୍ୟ କରାଯିବ ନାହିଁ ।”

ଶକ୍ତିର ଅପତୟ ଦୁର୍ଭାଗ୍ୟର କଥା

ଉଚ୍ଚର ମହତାବ ଓ ଶ୍ରୀ ସିଂହ ଦେଓ ତାଙ୍କ ବହୁତରେ ଆହୁରି କହିଛନ୍ତି, “ଦୁର୍ଭାଗ୍ୟ ରାଜନୈତିକ ଦଳମାନଙ୍କ ଭାବରେ ଲକ୍ଷ୍ୟ ସାଧନର ସୁଦୃଢ଼ ସହଜରେ ଅଭାବ ଘଟିବା ଫଳରେ ଗତ କେତେ ବର୍ଷ ହେଲା ଓଡ଼ିଶା ରାଜନୈତିକ ଅନସ୍ଥିତତା ଭାବରେ ଘୋଷାର ଦେଉଥିଲା । ଓଡ଼ିଶା ଭଳି ଏକ ଅନୁନ୍ୟ ରାଜ୍ୟ ପକ୍ଷରେ ସେଭଳି ପରିସ୍ଥିତି ସହ୍ୟ କରାଯିବ ନ ପାରେ । ପ୍ରାକୃତିକ ସମ୍ପଦ ଓ ଲୋକଶକ୍ତିରେ ଓଡ଼ିଶା ଗରିବ ନୁହେଁ । ଏହି ସମ୍ପଦସମୂହର ଯଥାର୍ଥ ବ୍ୟବହାର କରିବାରେ ଯେଉଁ ଶକ୍ତି ପ୍ରୟୋଗ କରାଯିବ ଭାବରେ ଥିଲା, ତାହା ଦୁର୍ଭାଗ୍ୟତମେ ସୀମାନ୍ତର ଓ ନିର୍ଦ୍ଦଳ ରାଜନୈତିକ ବାଦବିବାଦ ଭାବରେ ନଷ୍ଟ ହୋଇଯାଇଛି । ସେଭଳି ଅବସ୍ଥାର ଅବସାନ ଘଟାଇବା ଲାଗି ଆମେ ସ୍ଥିର କରିଛୁ ଯେ, ଏ ରାଜ୍ୟର ଦୁଇଟିଯାକ ବଡ଼ ରାଜନୈତିକ ଦଳ—ଯେଉଁମାନେ କି ଗଣତାନ୍ତ୍ରିକ ବ୍ୟବସ୍ଥାକୁ ସଫଳ ଭାବରେ ଚଳାଇବା ବ୍ୟବସ୍ଥା ପ୍ରକୃତରେ ବଶ୍ୱାସ କରନ୍ତି ଏବଂ ଭାରତ ଗଣ ଓଡ଼ିଶାର ଉନ୍ନତି ଓ ପ୍ରଗତି କାମନା କରନ୍ତି ସେ ଦୁଇଟିଯାକ ଦଳ—ମିଳିତ ହେବା ଉଚ୍ଚତ ଏବଂ ଏ ମିଳିତ ସରକାର ଗଠି ଏକ ସଙ୍ଗେ କାର୍ଯ୍ୟ କରିବା ଉଚ୍ଚତ ।”

ସରକାରୀ କର୍ମଚାରୀଙ୍କ ଦାୟିତ୍ୱ

ଉଚ୍ଚର ମହତାବ ଓ ଶ୍ରୀ ସିଂହଦେଓ କହିଛନ୍ତି “ରାଜ୍ୟକୁ ପୁନର୍ଗଠିତ କରିବା ଭଳି କ୍ଳେଶକର କାର୍ଯ୍ୟ ସାଧନରେ ଶାସନକଳର ଗୁରୁ ଦାୟିତ୍ୱ ରହିଛି । ଆମର ଆଶା ଏବଂ ବଶ୍ୱାସ ଯେ ଓଡ଼ିଶାର ସ୍ୱାଧୀନ ସରକାର କର୍ମଚାରୀମାନେ ପରିସ୍ଥିତିର ଯୋଗ୍ୟ ହେବ ଉଠିବେ ଏବଂ ଶାସନକଳ ଭାବରେ ଦକ୍ଷତା ପୂର୍ଣ୍ଣ ସାଧନାର ନୂତନ ଆଦର୍ଶ ଦେଖାଇବେ ।”
(୧୨ ପୃଷ୍ଠାର ଶେଷାଂଶ ଦେଖନ୍ତୁ)

ଓଡ଼ିଶାର ମୁଖ୍ୟମନ୍ତ୍ରୀ

ଡକ୍ଟର ହରେକୃଷ୍ଣ ମହତାବଙ୍କ ସଂକ୍ଷିପ୍ତ ଜୀବନୀ

ଓଡ଼ିଶାର ମୁଖ୍ୟମନ୍ତ୍ରୀ ଡକ୍ଟର ହରେକୃଷ୍ଣ ମହତାବ ୧୮୯୯ ମସିହା ନଭେମ୍ବର ୨୧ ତାରିଖ ଦିନ ଜନ୍ମ-ଗ୍ରହଣ କରିଥିଲେ । ସେ କଟକର ରେଭେନ୍ସା ଲେଲଜରେ ଶିକ୍ଷାଲାଭ କରିଥିଲେ । ୧୯୧୯ରୁ ୧୯୨୧ ମସିହା, ଏହି ୩ବର୍ଷ କାଳ ମଧ୍ୟରେ ସେ



ସଭ୍ୟରୂପେ ନିର୍ବାଚିତ ହୋଇଥିଲେ । ୧୯୩୦-୩୧ରେ ବାଲେଶ୍ଵରର ଇଞ୍ଚୁଡ଼ିଠାରେ ସେ ଐତିହାସିକ ଲବଣ ସଂଗ୍ରହ ଓ ଆଇନ-ଅମାନ୍ୟ ଆନ୍ଦୋଳନକୁ ପରିଚାଳିତ କରିଥିଲେ ଓ ଦୁଇଥର କାରାବରଣ କରିଥିଲେ । ୧୯୩୩-୩୬ ମସିହା କାଳ ମଧ୍ୟରେ ସେ କଂଗ୍ରେସର ଗଠନମୂଳକ କାର୍ଯ୍ୟକ୍ରମରେ ସକ୍ରିୟ ଆଗ୍ରହ ପ୍ରକାଶ କରିଥିଲେ । ୧୯୩୬ରେ ନିଶିଳ ଭାରତ କଂଗ୍ରେସ କାର୍ଯ୍ୟକାରୀ କମିଟିର ସଭ୍ୟରୂପେ ତାଙ୍କୁ ଗ୍ରହଣ କରାଯାଇଥିଲା ଓ ୧୯୪୭ ପର୍ଯ୍ୟନ୍ତ ସେ ଏହି ପଦରେ କାର୍ଯ୍ୟ କରିଥିଲେ । ୧୯୩୭-୩୯ ମସିହା ମଧ୍ୟରେ ସେ ଓଡ଼ିଶା ଦେଶୀୟ ରାଜ୍ୟ ପ୍ରଜା ଆନ୍ଦୋଳନକୁ ପରିଚାଳିତ କରିଥିଲେ ଓ ଓଡ଼ିଶା ଗଡ଼ଜାତ ପ୍ରଜା ଅନୁସନ୍ଧାନକାରୀ କମିଟିର ଚେୟାରମ୍ୟାନରୂପେ ରହିଥିଲେ । ୧୯୪୨ ସାଲରେ ସେ 'ଭାରତ-ପୁଞ୍ଜ' ଆନ୍ଦୋଳନରେ ସକ୍ରିୟ ଅଂଶ ଗ୍ରହଣ କରିଥିଲେ ଓ ଅହମଦ ନଗର ଦୁର୍ଗରେ ଭାରତର ରୁଜ୍ଞ କଂଗ୍ରେସ ନେତାମାନଙ୍କ ସହିତ ତାଙ୍କୁ ଅଟକିବଦ୍ଧିରୂପେ ରଖାଯାଇଥିଲା । ସେଥିରୁ ମୁକ୍ତ ହେଲା ପରେ ୧୯୪୭ ମସିହା ଏପ୍ରିଲ ମାସରେ ଓଡ଼ିଶାର କଂଗ୍ରେସ ମନ୍ତ୍ରୀ-ମଣ୍ଡଳର ମୁଖ୍ୟରୂପେ ମୁଖ୍ୟମନ୍ତ୍ରୀ ପଦ ଗ୍ରହଣ କରିବା ପାଇଁ ତାଙ୍କୁ ଆହ୍ୱାନ କରାଯାଇଥିଲା । ଏହି ପଦରେ ସେ ୧୯୫୦ ମସିହା ମେ ୧୨ ତାରିଖ ପର୍ଯ୍ୟନ୍ତ କାର୍ଯ୍ୟ କରିଥିଲେ । ଅଳ୍ପ କାଳ ମଧ୍ୟରେ ସେ ଯେଉଁ ଐତିହାସିକ ଅବଦାନ ଦେଇଥିଲେ ତାହା ହେଉଛି, ତତ୍କାଳୀନ ଓଡ଼ିଶା ପ୍ରଦେଶ ସହିତ ଦେଶୀୟ ରାଜ୍ୟ-ଗୁଡ଼ିକର ମିଶ୍ରଣ । ଫଳତଃ ଏହା ହିଁ ପରବର୍ତ୍ତୀ କାଳରେ ସ୍ୱାଧୀନ ଭାରତରେ ଅନ୍ୟାନ୍ୟ ସବୁ ଦେଶୀୟ ରାଜ୍ୟ-

ଓଡ଼ିଶାର କଂଗ୍ରେସ ଅନୁଷ୍ଠାନର ଅଗ୍ରଗଣ୍ୟ-ପ୍ରତିଷ୍ଠାତା-ମାନଙ୍କ ଭିତରେ ଅନ୍ୟତମ ଥିଲେ । ୧୯୬୩ରୁ ୧୯୬୪ ମସିହା ମଧ୍ୟରେ ସେ ଓଡ଼ିଶାର ପ୍ରଜାଆନ୍ଦୋଳନରେ ନେତୃତ୍ୱାନ ଗ୍ରହଣ କରିଥିଲେ ଓ କାରାବରଣ କରି-ଥିଲେ । ୧୯୬୪ରୁ ୧୯୬୮ ମସିହା ମଧ୍ୟରେ ସେ ବାଲେଶ୍ଵର ଜିଲ୍ଲାବୋର୍ଡର ଚେୟାରମ୍ୟାନରୂପେ ନିର୍ବାଚିତ ହୋଇଥିଲେ ଓ ୧୯୬୪ରେ ସେ ତତ୍କାଳୀନ ସହାର-ଓଡ଼ିଶା ରାଜ୍ୟରାଧାନ ପରିଷଦ (କାଉନ୍ସିଲ)ର

ଉତ୍କଳ ପ୍ରସଙ୍ଗ

ଗୁଡ଼ିକର ମିଶ୍ରଣର ପଥ ଉନ୍ନତ କରାଯାଇ । ଏହା ବ୍ୟତୀତ, ବହୁମୁଖୀ ସ୍ୱାସ୍ଥ୍ୟକୁ ବଳ ଯୋଜନାର ଶୁଭ ଦେବା, ବୁଦ୍ଧିବୃଦ୍ଧିରେ ନୂଆ ରାଜଧାନୀ ନିର୍ମାଣ କରିବା ଓ ଅନ୍ୟାନ୍ୟ ସମସ୍ତ କ୍ଷେତ୍ରରେ ଉନ୍ନତ କାର୍ଯ୍ୟମାନ ଆରମ୍ଭ କରିବା ଉଦ୍ଦେଶ୍ୟରେ । ୧୯୫୦ ମସିହାରୁ ୧୯୫୨ ମସିହା ପର୍ଯ୍ୟନ୍ତ ସେ ଶିଳ୍ପ ଓ ବାଣିଜ୍ୟ ମନ୍ତ୍ରୀରୂପେ କେନ୍ଦ୍ର ମନ୍ତ୍ରମଣ୍ଡଳରେ ଯୋଗ ଦେଇଥିଲେ । ୧୯୫୨ ମସିହାରୁ ୧୯୫୫ ମସିହା ପର୍ଯ୍ୟନ୍ତ ସେ ପାଲିଆମେଣ୍ଟ କଂଗ୍ରେସ ଦଳର ସାଧାରଣ ସମାଦାନରୂପେ କାର୍ଯ୍ୟ କରିଥିଲେ । ୧୯୫୨ ମସିହାରେ ସେ ଇଂଲଣ୍ଡ, ଯୁକ୍ତରାଷ୍ଟ୍ର ଆମେରିକା ଓ ଜାପାନ ଆଦି ଅନେକ ବୈଦେଶିକ ରାଷ୍ଟ୍ର ଗସ୍ତ କରିଥିଲେ । ୧୯୫୫ ମସିହା ମାର୍ଚ୍ଚ ମାସରେ ସେ ବମ୍ବେ ରାଜ୍ୟର ରାଜ୍ୟପାଳରୂପେ ନିଯୁକ୍ତ ହୋଇ ୧୯୫୭ ମସିହା ଅକ୍ଟୋବର ପର୍ଯ୍ୟନ୍ତ ସେହି ପଦରେ ଥିଲେ । ଏହା ପରେ ସେ ଶ୍ରୀ ନବକୃଷ୍ଣ ଚୌଧୁରୀଙ୍କ ସ୍ଥାନରେ ଆଉଥରେ ଓଡ଼ିଶାର ମୁଖ୍ୟମନ୍ତ୍ରୀରୂପେ ଯୋଗ ଦେଇଥିଲେ । ଦ୍ୱିତୀୟ ସାଧାରଣ ନିର୍ବାଚନ ପରଠାରୁ ଓଡ଼ିଶାର ମହତାବ ଓଡ଼ିଶାର ମୁଖ୍ୟମନ୍ତ୍ରୀରୂପେ ଶାସନ ଭାର ଗ୍ରହଣ କରି ଆସୁଛନ୍ତି ।

ସାମ୍ପ୍ରତିକ କାର୍ଯ୍ୟକଳାପ

ସର୍ବଦା ରାଜନୀତିରେ ବ୍ୟସ୍ତ ରହୁଥିଲେ ମଧ୍ୟ ଓଡ଼ିଶାର ମହତାବ ସାମ୍ପ୍ରତିକ ଚର୍ଚ୍ଚା ମଧ୍ୟ କରିଥାନ୍ତି । ଓଡ଼ିଶା ଲଢ଼ିବାସର ପ୍ରାମାଣିକ ଗ୍ରନ୍ଥ ସ୍ୱରୂପ “ଓଡ଼ିଶା ଲଢ଼ିବାସ” ନାମକ ବହିଟି ସେ ଲେଖିଛନ୍ତି । ଓଡ଼ିଶାର ଲଢ଼ିବାସରେ ସେ ନିଜେ ମଧ୍ୟ ଏକ ଗୁରୁତ୍ୱପୂର୍ଣ୍ଣ ଭୂମିକାରେ ଅଂଶ ଗ୍ରହଣ କରିଛନ୍ତି । ସେ ବହୁତ-ଗୁଡ଼ିଏ ପୁସ୍ତକ ପ୍ରଣୟନ କରିଛନ୍ତି । ଅନେକଗୁଡ଼ିଏ ରାଜନୀତିକ ସମସ୍ୟାମୂଳକ ଲେଖା ଛଡ଼ା ସାହିତ୍ୟିକ ରଚନାମାନଙ୍କ ମଧ୍ୟରେ ସେ କେତେଗୁଡ଼ିଏ ଲୋକ-ପ୍ରିୟ ଉପନ୍ୟାସ ଓ ନାଟକ ପ୍ରଣୟନ କରିଛନ୍ତି ।

୧୯୫୦ ମସିହାରେ ଆରୁ ବିଶ୍ୱବିଦ୍ୟାଳୟ ଓ ୧୯୫୫ ମସିହାରେ ଉତ୍କଳ ବିଶ୍ୱବିଦ୍ୟାଳୟଦ୍ୱାରା ସାହିତ୍ୟରେ ଦୁଇ ଥର ପାଇଁ ସେ ସମ୍ମାନ-ସୂଚକ “ଡକ୍ଟରେଟ” ଉପାଧିରେ ଭୂଷିତ ହୋଇଥିଲେ । ସେ ଉତ୍କଳ ବିଶ୍ୱବିଦ୍ୟାଳୟର ଜଣେ ଆଜୀବନ ସଭ୍ୟ ଅଟନ୍ତି ।





ସ୍ୱାଧୀନତାଦିନ ଉତ୍ସବରେ ନୂଆ ମହିଳାମଣ୍ଡଳର ସଭ୍ୟବୃନ୍ଦ



ମୁଖ୍ୟମନ୍ତ୍ରୀ ଡାକ୍ତର ସ୍ୱରୈଲକ୍ଷ୍ମ ମହତାବଙ୍କ ସମ୍ମୁଖରେ ସ୍ୱାଧୀନତାଦିନ ଉତ୍ସବ ପାଠ କରୁଥିବା

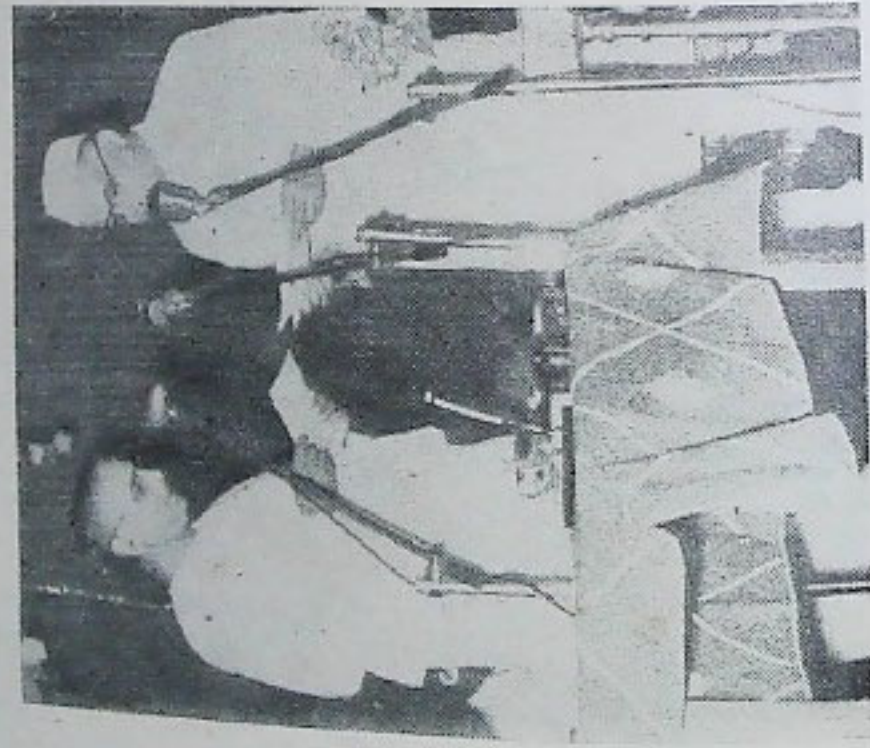

ଦକାଶ ଓ ନିର୍ମାଣ ବିଭାଗମନ୍ତ୍ରୀ ଶ୍ରୀ ବ୍ୟାକାସ ରଥ
 ରାଜଭବନରେ ଶପଥପଠ ପାଠ କରୁଛନ୍ତି



ଅର୍ଥ ଓ ଶିଳ୍ପ ମନ୍ତ୍ରୀ ଶ୍ରୀ ବଳେଶ୍ଵର ନାରାୟଣ ପିଂଡ଼ିକେଡ଼ି
 ରାଜଭବନରେ ଶପଥପଠ ପାଠ କରୁଛନ୍ତି

ଶ୍ରୀ ରାଜେନ୍ଦ୍ରନାରାୟଣ ସିଂହ ଦେଓଙ୍କ ସଂକ୍ଷିପ୍ତ ଜୀବନୀ

ସଡ଼େଇକଳାର ରାଜା ଆଦିତ୍ୟପ୍ରତାପ ସିଂହ ଦେଓଙ୍କର ଦ୍ଵିତୀୟ ପୁତ୍ରରୂପେ ଶ୍ରୀ ରାଜେନ୍ଦ୍ର ନାରାୟଣ ସିଂହ ଦେଓ ମାର୍ଚ୍ଚ ୩୧ ତାରିଖ ୧୯୧୨ ମସିହାରେ ସଡ଼େଇକଳାଠାରେ ଜନ୍ମଗ୍ରହଣ କରିଥିଲେ । ସଡ଼େଇକଳାର ସ୍କୁଲମାନଙ୍କରେ ସେ ତାଙ୍କର

ଢ଼ୋଇଥିଲେ । ପ୍ରଥମ ଜୀବନରେ ତାଙ୍କଠାରେ ଯେଉଁ ପ୍ରଭାବ ଦେଖାଯାଇଥିଲା ସେ ଦୃଷ୍ଟିରୁ, ସରୋଜ ଭାବରେ ପଡ଼ି ବି. ଏ. ପରୀକ୍ଷା ଦେବାପାଇଁ ପାଟଣା ବିଶ୍ଵ-ବିଦ୍ୟାଳୟ ତାଙ୍କୁ ସ୍ଵତନ୍ତ୍ରଭାବରେ ଅନୁମତି ଦେଇଥିଲେ । ଆଇନରେ ଶିକ୍ଷାଲାଭ ଓ ଶାସନ ସମ୍ବନ୍ଧୀୟ ତାଲିମ ପାଇବା ସଙ୍ଗେ ସଙ୍ଗେ ସେ ସରୋଜ ଭାବରେ ଲତ୍ତୀପାଠ ଓ ଅର୍ଥନୀତିରେ ଅଧ୍ୟୟନ ଆରମ୍ଭ କରିଥିଲେ ।



୧୯୩୨ ମସିହା ଏପ୍ରିଲ ମାସରେ ଶ୍ରୀ ସିଂହ ଦେଓ ପାଠଆଇଁର ସ୍ଵର୍ଗୀୟ ମହାରାଜାଧିରାଜଙ୍କର କନ୍ୟା ମହାରାଣୀ କେ. କେ. ଦେବୀଙ୍କୁ ବିବାହ କରିଥିଲେ ଓ ୧୯୩୩ ମସିହା ଫେବୃୟାରୀ ୩ ତାରିଖରେ ତାଙ୍କ ଦ୍ଵୟରେ ଶାସନ କରିବାର ପୂର୍ଣ୍ଣ ସମତା ବିଧି-ଯାଇଥିଲା । ସେ ଜଣେ ଯୁଗୋପଯୋଗୀ ଶାସନକର୍ତ୍ତା ଥିଲେ । ଓଡ଼ିଶାର ଦେଶୀୟ ଗଞ୍ଜନାମାନଙ୍କ ଭିତରେ ପାଟଣା ରାଜ୍ୟର ଶାସନ ସଂଯୋଜନା ଥିଲା ବୋଲି ଜଣାଯାଏ । ଜଣେ ଶାସନକର୍ତ୍ତା ହେବାବେଳେ ତାଙ୍କର ରାଜ୍ୟକୁ ଗଣତାନ୍ତ୍ରିକ ଗୃହ ଓ ଶାସନ-ପ୍ରଶାଳୀର ପୁନର୍ଗଠନ କାର୍ଯ୍ୟ, ଆୟ ପନ୍ଥାର ଉନ୍ନୟନ ଓ ଲୋକମାନଙ୍କ ଅବସ୍ଥାର ମଙ୍ଗଳବିଧାନ ପାଇଁ ସେ ନିଜର ସମସ୍ତ ଶକ୍ତି ଖଟାଇଥିଲେ । ଶିକ୍ଷାପ୍ରତି ସେ ବିଶେଷ ଭାବରେ ଆଗ୍ରହ ଥିଲେ ଓ ବଲଙ୍ଗୀରରେ ରାଜେନ୍ଦ୍ର କଲେଜ ସ୍ଥାପନ କରିଥିଲେ । ଓଡ଼ିଶା ଦେଶୀୟ ରାଜ୍ୟମାନଙ୍କରେ ଏହା ହିଁ ପ୍ରଥମ କଲେଜ ଭାବରେ ସ୍ଥାପିତ ହୋଇଥିଲା । ସେ ଗୋଟିଏ କୃଷି ବିଦ୍ୟାଳୟ ସ୍ଥାପନ କରିଥିଲେ । ଏହା ବର୍ତ୍ତମାନ ସମ୍ପ୍ରଦାୟ ତାଲିମ ବିଦ୍ୟାଳୟ ହୋଇଅଛି । ବଲଙ୍ଗୀର ଦ୍ଵାରାସ୍ଥଳର ବିଜ୍ଞାନ ଶ୍ରେଣୀ ସହିତ ସେ ଅନେକଗୁଡ଼ିଏ ସ୍କୁଲ ସ୍ଥାପନ କରିଥିଲେ ।

ପ୍ରାଥମିକ ଶିକ୍ଷା ଆରମ୍ଭ କରିଥିଲେ । ୧୯୨୨ ମସିହାରେ ତାଙ୍କୁ ଯେତେବେଳେ ୧୦ ବର୍ଷ ବୟସ ହୋଇଥିଲା, ସେ ସେତେବେଳେ ପାଟଣାର ସ୍ଵର୍ଗତ ମହାରାଜା ପୃଥ୍ଵୀରାଜ ସିଂହଦେଓଙ୍କର ପୋଷ୍ୟପୁତ୍ର ହୋଇ ଆସିଥିଲେ । ୧୯୨୨ ଠାରୁ ୧୯୨୯ ମସିହା ମଧ୍ୟରେ ସେ ଆଜମୀରର ମେସୋ କଲେଜରେ ଜଣେ ପ୍ରତିଭାଶାଳୀ ପୁତ୍ର ହେବାବେଳେ ଶିକ୍ଷାଲାଭ କରିଥିଲେ । ଆଜମୀର ପରିତ୍ୟାଗ କଲାପରେ ଦୁର୍ଗା-ବାଗର ସେଣ୍ଟ କଲମ୍ବ ଆ କଲେଜରେ ସେ ଆଇ. ଏ. ପଡ଼ି ୧୯୩୧ ମସିହାରେ ପ୍ରଥମ ହୋଇ ଉତ୍ତୀର୍ଣ୍ଣ

ଉତ୍କଳ ପ୍ରସଙ୍ଗ

ଶ୍ରୀ ସିଂହ ଦେଓ ପୂର୍ବ ଦେଶୀୟ ରାଜ୍ୟ ଶାସକ ପରିଷଦର ଜଣେ କର୍ମିଷ୍ଠ ସଭ୍ୟ ଥିଲେ । ସେ ମଧ୍ୟ ରାଜ୍ୟ ମଣ୍ଡଳୀ ପ୍ରାୟୀ କମିଟି ଓ ପୂର୍ବ ଦେଶୀୟ ରାଜ୍ୟ ସୁରକ୍ଷାର ପୁନର୍ଗଠନ କମିଟିର ଜଣେ ସଭ୍ୟ ଥିଲେ ଓ ପୂର୍ବ ଦେଶୀୟ ରାଜ୍ୟମାନଙ୍କର ଜଙ୍ଗଲ ଓ କୃଷି ବୋର୍ଡର ସଭ୍ୟପତି ହୋଇଥିଲେ ।

୧୯୩୮ ମସିହାଠାରୁ ଓଡ଼ିଶା ଗଡ଼ଜାତଗୁଡ଼ିକର ମିଶ୍ରଣ ହେବା ସମୟରୁ ଶ୍ରୀ ସିଂହ ଦେଓ ରାଜନୀତିରେ ସକ୍ରିୟ ଅଂଶ ଗ୍ରହଣ କରିଥିଲେ ଓ ରଣଚନ୍ଦ୍ର ପରିଷଦ ସହିତ ସମ୍ପର୍କ ଭାବରେ ସଂପୃକ୍ତ ଥିଲେ । ସେ ଦୁଇଥର ପରିଷଦର ସଭ୍ୟପତି ଭାବରେ ନିର୍ବାଚିତ ହୋଇଥିଲେ ଓ ବର୍ତ୍ତମାନ ଏହାର କାର୍ଯ୍ୟକାରୀ କମିଟି ଓ ପାଲିଆମେଣ୍ଟର ବୋର୍ଡର ଜଣେ କର୍ମିଷ୍ଠ ସଭ୍ୟ ଭାବରେ ରହିଛନ୍ତି । ୧୯୫୧-୫୨ ମସିହାର ସାଧାରଣ ନିର୍ବାଚନରେ ସେ ବଲାଙ୍ଗୀର-କଳାହାଣ୍ଡିର ଦୁଇ ଜଣିଆ ସଭ୍ୟକର୍ମିଷ୍ଠ ନିର୍ବାଚନ ମଣ୍ଡଳୀରୁ ଲୋକସଭା ପାଇଁ ପ୍ରାର୍ଥୀ ହୋଇଥିଲେ ଓ ସେଠାରୁ ବିପୁଳ ଭୋଟାଧିକ୍ୟରେ ନିର୍ବାଚିତ ହୋଇଥିଲେ ।

ରଣଚନ୍ଦ୍ର ପରିଷଦର ଅନ୍ୟାନ୍ୟ ପାଲିଆମେଣ୍ଟ ଓ ବିଧାନ ସଭାର ସଦସ୍ୟମାନଙ୍କ ପରି ରାଜ୍ୟ ପୁନର୍ଗଠନ ସମ୍ପର୍କରେ ଓଡ଼ିଶା ପ୍ରତି ଅନ୍ୟାୟ କରାଯାଇଥିବାର ପ୍ରତିବାଦ କରି ଶ୍ରୀ ସିଂହଦେଓ ପାଲିଆମେଣ୍ଟ ସଭ୍ୟ

ପଦରୁ ଇସ୍ତଫା ଦେଇଥିଲେ । ଲୋକ ସଭାରେ ସେ ସ୍ୱର୍ଗୀୟ ଡଃ ଶ୍ୟାମାପ୍ରସାଦ ମୁଖର୍ଜୀଙ୍କ ଅଧିନୀୟ-କର୍ତ୍ତୃତ୍ୱରେ ଗଢ଼ାଯାଇଥିବା ଜାଙ୍ଗଲ ଗଣତାନ୍ତ୍ରିକ ଦଳର ସେକ୍ରେଟେରୀ ଜେନେରାଲ ହୋଇଥିଲେ । ବହୁ ବର୍ଷ ପର୍ଯ୍ୟନ୍ତ ଶ୍ରୀ ସିଂହ ଦେଓ ଉତ୍କଳ ସମ୍ମିଳନୀର ସଭାପତି ହୋଇଥିଲେ ଓ ୧୯୫୭ ମସିହା ଜାନୁୟାରୀ ମାସରେ ଓଡ଼ିଶା ରାଜ୍ୟ ପୁନର୍ଗଠନ ଆନ୍ଦୋଳନରେ ସେ ସତ୍ୟାଗ୍ରହରୂପେ ଯୋଗଦେଇ ଶିରଫ ହୋଇଥିଲେ ଓ ୧୯୫୭ ମସିହା ଜାନୁୟାରୀ ୨୯ ତାରିଖଠାରୁ ପ୍ରାୟ ୧୫ ଦିନ ପର୍ଯ୍ୟନ୍ତ କଟକ ଜେଲ୍ ଭିତରେ ରହିଥିଲେ ।

୧୯୫୭ ମସିହା ସାଧାରଣ ନିର୍ବାଚନରେ ସେ ଟିଟିଲଗଡ଼ ଦୁଇ ଜଣିଆ ନିର୍ବାଚନ ମଣ୍ଡଳୀରୁ ଓଡ଼ିଶା ବିଧାନ ସଭାକୁ ନିର୍ବାଚିତ ହୋଇ ସେହିଦିନଠାରୁ ବିରୋଧୀଦଳର ନେତା ଭାବରେ ରହି ଆସିଛନ୍ତି । ୧୯୫୭ ମସିହାଠାରୁ ସେ ଆସେମ୍ବ୍ଲିର କେତେକ ଗୁରୁତ୍ୱପୂର୍ଣ୍ଣ ଯାଞ୍ଚ କମିଟିରେ ଓ ସରକାରଙ୍କର ଅନ୍ୟାନ୍ୟ କମିଟିରେ ସଭ୍ୟ ଭାବରେ ଓ ପବ୍ଲିକ୍ ଏଜାଉଣ୍ଟସ୍ କମିଟିର ସଭାପତି ଭାବରେ ରହି ଆସିଛନ୍ତି । ସେ ମଧ୍ୟ ସାଧାରଣ ପାଣ୍ଠି (ଉନ୍ନୟନ) ଉପଯୋଗ ଚକ୍ର କମିଟିର ଜଣେ ସଭ୍ୟ ଥିଲେ । ଏହି କମିଟି ବ୍ୟାପକ ଭାବରେ ରାଜ୍ୟସାର ଗସ୍ତ କରିଥିଲେ ।



ଶ୍ରୀ ରାଧାନାଥ ରଥଙ୍କ ସଂକ୍ଷିପ୍ତ ଜୀବନୀ

ଉତ୍କଳସ୍ଥାନ ବିଭାଗର ମନ୍ତ୍ରୀ ଶ୍ରୀ ରାଧାନାଥ ରଥ ୧୯୫୨ ଠାରୁ ୧୯୫୭ ମସିହା ପର୍ଯ୍ୟନ୍ତ ବିଗତ ମନ୍ତ୍ରି-ମଣ୍ଡଳରେ ମଧ୍ୟ ଜଣେ ମନ୍ତ୍ରୀ ଥିଲେ । ଉତ୍କଳମଣି ପଣ୍ଡିତ



ଗୋପବନ୍ଧୁ ଦାସଙ୍କର ଜଣେ ବିଶ୍ୱସ୍ତ ସହକର୍ମୀ ରୂପେ ସାକ୍ଷୀଗୋପାଳରେ ସେ ୧୯୧୯ ମସିହାରେ ସାଧାରଣ କର୍ମକ୍ଷେତ୍ରରେ ପ୍ରବେଶ କଲେ ଓ ପଣ୍ଡିତ ଗୋପବନ୍ଧୁ ଦାସଙ୍କଦ୍ୱାରା ପ୍ରତିଷ୍ଠିତ ଓଡ଼ିଆ ଦୈନିକ ସମ୍ବାଦପତ୍ର "ସମାଜ"ର ପରିଚାଳନା ସହିତ ସଂପୃକ୍ତ ଥିଲେ । ପରେ ଲଳିତପତ୍ର ରାମୁଙ୍କଦ୍ୱାରା ପ୍ରତିଷ୍ଠିତ ଲୋକ-ସେବକ ସମାଜର ସେ ଜଣେ ଆଗ୍ରବନ ସଭ୍ୟ ହେଲେ ଓ

ଆଜିପର୍ଯ୍ୟନ୍ତ ମଧ୍ୟ ଏହାର ସଭ୍ୟ ଭାବରେ ରହି ଅଛନ୍ତି । ୬ ବର୍ଷ ପର୍ଯ୍ୟନ୍ତ ସେ "ସମାଜ"ର ସମ୍ପାଦକ ଥିଲେ । ବିଧାନ ସଭାର ସଦସ୍ୟ ହେବା ପୂର୍ବରୁ ଓଡ଼ିଶା ଗଡ଼ଜାତମାନଙ୍କରେ ପ୍ରଜା ଆନ୍ଦୋଳନ ସହିତ ସେ ସଂପୃକ୍ତ ରହିଥିଲେ । ଆଠଗଡ଼ (ଯେଉଁ ପୂର୍ବ-ଗଡ଼ଜାତରୁ ସେ ଆସିଛନ୍ତି) ପ୍ରଜାମଣ୍ଡଳର ସେ ସଭାପତି ଥିଲେ ।

୧୯୪୨ ମସିହାରେ ଜଣେ ବିଶିଷ୍ଟ କଂଗ୍ରେସ ନେତା ହିସାବରେ ଶ୍ରୀ ରଥ ଗିରଫ ହୋଇ କାରାବରଣ କରୁଥିଲେ । ୧୯୪୮ ମସିହାରେ ଓଡ଼ିଶା ରାଜ୍ୟ ସହିତ ପୂର୍ବତନ ଦେଶୀୟ ରାଜ୍ୟଗୁଡ଼ିକ ସୀମିତ୍ ହୋଇଥିବା-ପରେ ଶ୍ରୀ ରଥ ଓଡ଼ିଶା ବିଧାନ ସଭାକୁ ନିର୍ବାଚିତ ହୋଇ ଆସିଥିଲେ ଓ ୧୯୫୨ ମସିହାରେ କଂଗ୍ରେସ ଆସେମ୍ବ୍ଲି ପାର୍ଟିର ଉପଦଳପତି ହୋଇଥିଲେ । ମନ୍ତ୍ରିମଣ୍ଡଳରେ ଯୋଗଦେବା ପୂର୍ବରୁ ଶ୍ରୀ ରଥ ନିଖିଳ ଉତ୍କଳ ପ୍ରାଥମିକ ଶିକ୍ଷକ ସମ୍ମିଳନୀ, ଇଉନାଇଟେଡ୍ ଶୁଲର୍ସ୍ କାଉନ୍ସିଲ୍ ଓ ଓଡ଼ିଶା ରାଜ୍ୟକ ଆସୋସିଏସନ୍ ଭଳି ବହୁ ସାଧାରଣ ଅନୁଷ୍ଠାନର ସଭାପତି, ସେକ୍ରେଟାଣ୍ଟ କମ୍ପା କାର୍ଯ୍ୟକାରୀ କର୍ମିତ୍ରୀର ଜଣେ ବିଶିଷ୍ଟ ସଭ୍ୟ ଭାବରେ ସଂପୃକ୍ତ ହୋଇ ଆସିଛନ୍ତି । ଶ୍ରୀ ରଥଙ୍କ ବୟସ ବର୍ତ୍ତମାନ ୫୯ ବର୍ଷ ଅଟେ ।



ଓଡ଼ିଶାରେ ଶିଳ୍ପ ବିଦ୍ୟାଳୟ

ଯୁକ୍ତୋତ୍ତର ଯୋଜନାକାଳ ପୂର୍ବରୁ ଓଡ଼ିଶାରେ ଦୁଇଟି ମାତ୍ର ଶିଳ୍ପବିଦ୍ୟାଳୟ ଥିଲା; ଗୋଟିଏ ଅନୁଭୂତରେ ଓ ଅନ୍ୟଟି ପୁଲକାଣୀରେ । ଏହି ଦୁଇଟି ବିଦ୍ୟାଳୟରେ ଶିକ୍ଷାଦାନର ମାନ ଅତି ପ୍ରାଥମିକ ଧରଣର ଥିଲା । ଯୁକ୍ତୋତ୍ତର ଯୋଜନାକାଳ ମଧ୍ୟରେ ଏହି ଦୁଇ ବିଦ୍ୟାଳୟର ମାନ ବଢ଼ାଇବା ପାଇଁ ତଥା ସମ୍ବଲପୁର, ବ୍ରହ୍ମପୁର, ବାଲେଶ୍ଵର ଓ ସମ୍ବଲପୁରାଠାରେ ୪ଟି ନୂଆ ଶିଳ୍ପ ବିଦ୍ୟାଳୟ ବସାଇବା ପାଇଁ ନିଷ୍ପତ୍ତି ଗ୍ରହଣ କରାଗଲା । ତା'ପରେ ବ୍ରହ୍ମପୁର ଓ ସମ୍ବଲପୁରରେ ଦୁଇଟି ନୂଆ ବିଦ୍ୟାଳୟ ବସାଇବାକୁ ଓ ବାଲେଶ୍ଵରଠାରେ ଗୋଟିଏ ନୂଆ ବିଦ୍ୟାଳୟ ବସାଇବା ପରିବର୍ତ୍ତେ ସେଠାରେ ଆଗରୁ ରହିଥିବା 'ବାଲେଶ୍ଵର ଟେକ୍ନିକାଲ ସ୍କୁଲ'କୁ ସାହାଯ୍ୟ ଦେବାକୁ ସ୍ଥିର କରାଗଲା ।

୧୯୮୮ରେ ଓଡ଼ିଶା ପ୍ରଦେଶ ସରକାର ଗଢ଼ଜାତ ରାଜ୍ୟର ମିଶ୍ରଣ ହେବା ପଳରେ ଆହୁରି ୮ଟି ବିଦ୍ୟାଳୟ ଓଡ଼ିଶା ସରକାରଙ୍କ ଅଧୀନକୁ ଆସିଗଲା । ଏଗୁଡ଼ିକ ହେଉଛି, ନୟାଗଡ଼, ବଲାଙ୍ଗୀର, ବଡ଼ଗାଁ, ସୋନପୁର, କୁଶଭା, ନରସିଂହପୁର, ବାରିପଦା ଓ ଆଠମଣ୍ଡଳିକରେ ଥିବା ଶିଳ୍ପ-ବିଦ୍ୟାଳୟମାନ ।

ଏଗୁଡ଼ିକ ଛଡ଼ା, ରାଜ୍ୟର ସମୁଦ୍ର ବିକାଶ ବିଭାଗ-ଦ୍ଵାରା ବେଲଗୁଣ୍ଡା, ରଦୁଖ, ନୟାଗଡ଼, ବଡ଼ଗାଁ, ବଲାଙ୍ଗୀର, ବରଗଡ଼ ଓ ଜୁନାଗଡ଼ ସମୁଦ୍ରବିକାଶ ବ୍ଲକ୍‌ରେ ବସାଯାଇଥିବା ସାତଟିଯାକ ତାଲିମ ତଥା-ଉତ୍ସାଦନ କେନ୍ଦ୍ରକୁ ଶିଳ୍ପ ବିଭାଗର ନିୟନ୍ତ୍ରଣ ଓ ପରିଚାଳନା ଅଧୀନକୁ ହସ୍ତାନ୍ତରିତ କରି ଦିଆଗଲା ।

ଏହିଭାଗେ ବର୍ତ୍ତମାନ ଓଡ଼ିଶାରେ ୧୨ଟି ଶିଳ୍ପ ବିଦ୍ୟାଳୟ ଓ ୭ଟି ଯୋଜନା ତାଲିମ କେନ୍ଦ୍ର ରହିଛି । ଏହି ଯୋଜନା ତାଲିମ କେନ୍ଦ୍ରଗୁଡ଼ିକୁ ଶିଳ୍ପ ବିଭାଗ ଅଧୀନକୁ ହସ୍ତାନ୍ତରିତ କରି ଦିଆଗଲା ପରେ ସେ-ଗୁଡ଼ିକ ଶିଳ୍ପ ବିଦ୍ୟାଳୟ ସହ ସମାନ ବ୍ୟବହାର ପାଇଛନ୍ତି ।

ଏହିସବୁ ବିଦ୍ୟାଳୟ, ସେଠାରେ କେଉଁ କେଉଁ ବ୍ୟବସାୟ ଶିକ୍ଷା ଦିଆଯାଏ ଏବଂ ଅନୁଦାନ ପର୍ଯ୍ୟନ୍ତ ପ୍ରତ୍ୟେକ ବିଦ୍ୟାଳୟରେ କେତେ ଶିକ୍ଷାର୍ଥୀ ଗ୍ରହଣ କରାଯାଇ ପାରିବେ ତାହାର ଏକ ତାଲିକା ନିମ୍ନରେ ଦିଆଗଲା ।

କେନ୍ଦ୍ରର ନାମ	ବ୍ୟବସାୟର ନାମ	ଶିକ୍ଷାର୍ଥୀ ସଂଖ୍ୟା
୧	୨	୩
ପୁଲକାଣୀ ଶିଳ୍ପ ବିଦ୍ୟାଳୟ :—		
	ବଡ଼େଇ କାମ	... ୧୫
	ଲୁଗାଗୁଣା	... ୭
	ଦଳିକାମ	... ୮
	କମାର କାମ	... ୭
	ବେତ କାମ	... ୭
	ଜୋତା ତିଆରି	... ୭
	ମୋଟ	୫୦

ବ୍ରହ୍ମପୁର ଶିଳ୍ପ ବିଦ୍ୟାଳୟ :—		
	ବଡ଼େଇ କାମ	... ୧୫
	ଜୋତା ତିଆରି	... ୭
	କମାର କାମ	... ୭
	ମୋଟ	୨୯

ଦିନିକି ପ୍ରସଙ୍ଗ

ଅନୁଷ୍ଠାନ ଶିଳ୍ପ ବିଦ୍ୟାଳୟ :—

ବଡ଼େଇ କାମ	...	୧୦
ଲୁଗାକୁଣା	...	୭
ଦର୍ଜିକାମ	...	୧୨
ବେତ କାମ	...	୭
ମୋଟ		୩୬

ବଲଙ୍ଗୀର ଶିଳ୍ପ ବିଦ୍ୟାଳୟ :—

ବଡ଼େଇ କାମ	...	୮
ବେତକାମ	...	୭
ମୋଟ		୧୫

ସମ୍ବଲପୁର ଶିଳ୍ପ ବିଦ୍ୟାଳୟ :—

ବଡ଼େଇ କାମ	...	୧୫
ଜୋତା ତିଆରି	...	୭
ମୋଟ		୨୨

ନୟାଗଡ଼ ଶିଳ୍ପ ବିଦ୍ୟାଳୟ :—

ବଡ଼େଇ କାମ	...	୫
ଲୁଗାକୁଣା	...	୫
ଦର୍ଜିକାମ	...	୫
ମୋଟ		୧୫

ବଡ଼ଗାଁ ଶିଳ୍ପ ବିଦ୍ୟାଳୟ :—

ବଡ଼େଇ କାମ	...	୫
ଲୁଗାକୁଣା	...	୧୦
ଦର୍ଜିକାମ	...	୫
କମାର କାମ	...	୫
ମୋଟ		୨୫

ସୋନପୁର ଶିଳ୍ପ ବିଦ୍ୟାଳୟ :—

ବଡ଼େଇ କାମ	...	୫
ଲୁଗାକୁଣା	...	୫
ଦର୍ଜିକାମ	...	୫
ମୋଟ		୧୫

ସୁଶିଳ୍ପା ଶିଳ୍ପ ବିଦ୍ୟାଳୟ :—

ବଡ଼େଇ କାମ	...	୫
ଲୁଗାକୁଣା	...	୫
ଦର୍ଜିକାମ	...	୫
ମୋଟ		୧୫

ଘୋଜନା ତାଲିମ କେନ୍ଦ୍ର, ବେଲଗୁଣ୍ଡା :—

ବଡ଼େଇ କାମ	...	୧୦
କମାର କାମ	...	୧୦
(ପଟିଂ) ଖୋଜାଖୋଜି କାମ	...	୧୦
ଦୁଇବା ଓ ଉଅଁର କରବା କାମ	...	୧୦
(ଆଇ-ସି-ଇଜିନ) ଆଇସନ୍‌ର ନୂଳନ ଇଜିନ୍	...	୧୦
ତାର ଉଡ଼ିବା ଓ ଯୋଡ଼େଇ କାମ	...	୧୦
ମୋଟ		୬୦

ମରସିଂହପୁର ଶିଳ୍ପ ବିଦ୍ୟାଳୟ :—

ବଡ଼େଇ କାମ	...	୮
ବେତ କାମ	...	୭
ମୋଟ		୧୫

ଘୋଜନା ତାଲିମ କେନ୍ଦ୍ର, ବରଗଡ଼ :—

ବଡ଼େଇ କାମ	...	୧୦
କମାର କାମ	...	୧୦
ବେତ ଓ ବାଉଁଶ କାମ	...	୫
ପିତଳ ଓ କଂସା କାମ	...	୭
ଦର୍ଜି କାମ	...	୮
ଗୁଜ କାମ	...	୫
ବଜୁଲିତାର ଖଞ୍ଜା କାମ	...	୮
ମୋଟ		୫୨

ସିଂହପୁର ଶିଳ୍ପ ବିଦ୍ୟାଳୟ :—

ବଡ଼େଇ କାମ	...	୭
ଲୁଗାକୁଣା	...	୭
ଜୋତା ତିଆରି	...	୭
ମୋଟ		୨୧

ଉତ୍କଳ ପ୍ରସଙ୍ଗ

ଯୋଜନା ତାଲମ କେନ୍ଦ୍ର, ଭଦ୍ରାଖଣ୍ଡ :-

ବଡ଼େଇ କାମ	...	୧୦
କମାର କାମ	...	୧୦
ଖଞ୍ଜାଖଞ୍ଜି କାମ	...	୧୦
ଆଭ୍ୟନ୍ତରୀଣ ଜଳନ ଇଞ୍ଜିନ		୧୦
କୁଦ କରିବା କାମ	...	୧୦
ବଦ୍ୟୁତ୍ ଓ ବିଜୁଳିତାର ଖଞ୍ଜା		୧୦
ମୋଟ		୭୦

ଯୋଜନା ତାଲମ କେନ୍ଦ୍ର, ବଲଙ୍ଗୀର :-

ଦଳ କାମ	...	୧୦
ମୋଟ		୧୦

ଯୋଜନା ତାଲମ କେନ୍ଦ୍ର, ନୟାଗଡ଼ :-

ଖଞ୍ଜାଖଞ୍ଜି କାମ	...	୧୦
ଆଭ୍ୟନ୍ତରୀଣ ଜଳନ ଇଞ୍ଜିନ		୧୦
କମାର କାମ	...	୧୦
ମୋଟ		୩୦

ଯୋଜନା ତାଲମ କେନ୍ଦ୍ର, ବଡ଼ଗାଁ :-

ଖଞ୍ଜାଖଞ୍ଜି କାମ	...	୧୦
ଆଭ୍ୟନ୍ତରୀଣ ଜଳନ ଇଞ୍ଜିନ		୧୦
ମୋଟ		୨୦

ସିଲେଇ କାମ ଓ ଜୋତା ତିଆରି ବ୍ୟତୀତ ଅନ୍ୟ ସବୁ ଧନ୍ଦାଶିଳା ପାଇଁ ଏକ ତିନି ବର୍ଷିଆ ପାଠ୍ୟକ୍ରମ ରହିଛି । ସିଲେଇ କାମ ପାଇଁ ପାଠ୍ୟକାଳ ଏକ ବର୍ଷ ଓ ଜୋତା ତିଆରି ପାଠ୍ୟକାଳ ଦୁଇ ବର୍ଷ ରଖାଯାଇଛି । ନୟାଗଡ଼ ଯୋଜନା ତାଲମ କେନ୍ଦ୍ରରେ ଶିକ୍ଷା ଦିଆଯାଉଥିବା ବିଭିନ୍ନ ପାଠ୍ୟକ୍ରମ ମଧ୍ୟରୁ ପ୍ରତ୍ୟେକଟି ଦେଇ ବର୍ଷ ଚାଲେ ।

୧୯୫୯ ଜୁଲାଇଠାରୁ ନୟାଗଡ଼ ଓ ଅନୁଗୁଳରେ ଥିବା ଶିଳ୍ପ ବିଦ୍ୟାଳୟକୁ ନିମ୍ନ ବୈଷୟିକ ବିଦ୍ୟାଳୟରେ

ପରିଣତ କରାଇବା ପାଇଁ ସିଦ୍ଧାନ୍ତ କରାଯାଇଛି । ସୋନପୁର, ଆଠମଞ୍ଜିକ, ନରସିଂହପୁର ଓ କୁଚିନ୍ଦାରେ ଥିବା ଶିଳ୍ପ ବିଦ୍ୟାଳୟମାନ ଆଦିବାସୀ ଓ ଗ୍ରାମମଙ୍ଗଳ ବିକାଶଦ୍ୱାରା ପରିଚାଳିତ ହେବ ।

ଆଧୁନିକ କରାଇବା ପରିକଳ୍ପନା
 ଦ୍ୱିତୀୟ ପଞ୍ଚବର୍ଷିକ ଯୋଜନା-କାଳରେ ବିଭିନ୍ନ ଶିଳ୍ପ ବିଶେଷତଃ କ୍ଷୁଦ୍ର ଓ କୁଟୀର-ଶିଳ୍ପ ଉପରେ ଯୋଜନା ଜମିଗନ ବିଶେଷ ଜୋର ଦେଇଛନ୍ତି । ସଙ୍ଗରେ ପ୍ରତିଷ୍ଠିତ ହେଉଥିବା ବିଭିନ୍ନ ଶିଳ୍ପପାଇଁ ଉପଯୁକ୍ତ ତାଲମପ୍ରାପ୍ତ ବୈଷୟିକ କର୍ମଚାରୀ ନିୟମିତ ଭାବେ ଯୋଗାଇ ପାରିବା ସକାଶେ ଶିଳ୍ପ ବିଦ୍ୟାଳୟମାନଙ୍କରେ ଶିକ୍ଷାଦାନର ମାନଦଣ୍ଡ ବୃଦ୍ଧି କରିବା ଆବଶ୍ୟକ ବୋଧ ହୋଇଥିଲା । ଏହି ଲକ୍ଷ୍ୟରେ ଶିଳ୍ପ ବିଦ୍ୟାଳୟଗୁଡ଼ିକୁ ଆଧୁନିକ କରାଇବାର ଏକ ପରିକଳ୍ପନା ପ୍ରସ୍ତୁତ କରାଯାଇଥିଲା ଓ ୧୯୫୯ ଫେବୃଆରୀ ମାସଠାରୁ ଏହା କାର୍ଯ୍ୟକାରୀ କରାଯାଉଛି ।

ନିମ୍ନରେ ଏହି ପରିକଳ୍ପନାର ମୋଟାମେଟି ରୂପରେଖ ଦିଆଗଲା :-

୧ । ବର୍ତ୍ତମାନ ରହିଥିବା ଅସୁବିଧାଗୁଡ଼ିକୁ ଦୂର କରିବା, ଅର୍ଥାତ୍— ବିଦ୍ୟାଳୟ ଓ ଗ୍ରାମବାସ ପାଇଁ ଉପଯୁକ୍ତ କୋଠାଘରର ବ୍ୟବସ୍ଥା, ପୁରୁଣାକାଳିନୀ ସରପାଠ ଉଠାଇ ଦେଇ ତା'ବଦଳରେ ଆଧୁନିକ ସରପାଠ ବସାଇବା ଏବଂ ଅନୁଷ୍ଠାନ ଓ ସ୍ୱଳ୍ପଯୋଗ୍ୟତା-ବିଶିଷ୍ଟ କର୍ମଚାରୀଙ୍କ ସ୍ଥଳରେ ଉପଯୁକ୍ତ ଯୋଗ୍ୟତା-ସମ୍ପନ୍ନ ଓ ଅଭିଜ୍ଞ କର୍ମଚାରୀ ନିୟୁକ୍ତ କରିବା ।

୨ । ବିଦ୍ୟୁତ୍-ଶୁଳ୍ଭ ଯନ୍ତ୍ରପାତ୍ର ଓ ଆଧୁନିକ କଳକର୍ମର ପ୍ରବର୍ଦ୍ଧନ ।

୩ । ବଲଙ୍ଗୀର, ବଡ଼ଗାଁ ଓ ନୟାଗଡ଼ରେ ଥିବା ଯୋଜନା ତାଲମ କେନ୍ଦ୍ର ଏବଂ ଶିଳ୍ପ-ବିଦ୍ୟାଳୟଗୁଡ଼ିକର ମିଶ୍ରଣ ଏବଂ ମିଳିତ ସ୍କୁଲଗୁଡ଼ିକୁ ସମ୍ମିଳିତ ଶିଳ୍ପ ବିଦ୍ୟାଳୟରେ ପରିଣତ କରାଇବା ।

ଦିନିକ ପ୍ରସଙ୍ଗ

ଏହି ଅନୁସାରେ ଫୁଲବାଣୀ, ବଲଙ୍ଗୀର ଓ ବଡ଼ଗାଁରେ ଥିବା ୩ଟି ଯାକ ଶିଳ୍ପ ବିଦ୍ୟାଳୟ ଏବଂ ବଲଙ୍ଗୀର, ବଡ଼ଗାଁ, ଭଦ୍ରଖ, ବେଲଗୁଣ୍ଡା ଓ ବରଗଡ଼ରେ ଥିବା ୫ଟି ଯୋଜନା-ତାଲମ-କେନ୍ଦ୍ରକୁ ନିମ୍ନଲିଖିତ ମତେ, ସଂଶୋଧିତ ବ୍ୟବସାୟ ପରିକଳ୍ପନା ସହିତ, ୭ଟି ଆଧୁନିକ ଶିଳ୍ପ ବିଦ୍ୟାଳୟରେ ପରିଣତ କରାଯାଇଛି ।

ଶିଳ୍ପ ବିଦ୍ୟାଳୟର ନାମ	ବ୍ୟବସାୟ ଓ ପାଠ୍ୟକ୍ରମର ସ୍ଥାୟିତ୍ୱ	ଗୁଣ ସଂଖ୍ୟା
୧ । ବରଗଡ଼	ଲଘୁ ଯନ୍ତ୍ରବିଦ୍ୟା (ଇଞ୍ଜିନିୟରିଙ୍ଗ) ୩ ବର୍ଷ	୧୭
	ବିଦ୍ୟୁତ୍ ତାର ଖଞ୍ଜାଖଞ୍ଜି କାମ—୨ ବର୍ଷ	୧୭
	ମୋଟ	୩୬
୨ । ଫୁଲବାଣୀ	କାଠ ଇଞ୍ଜିନିୟରିଙ୍ଗ—୩ ବର୍ଷ	୧୭
	ସିଲେଇ କାମ—୨ ବର୍ଷ	୧୭
	ମୋଟ	୩୬
୩ । ବେଲଗୁଣ୍ଡା	କାଠ ଇଞ୍ଜିନିୟରିଙ୍ଗ—୩ ବର୍ଷ	୧୭
	ଲଘୁ ଇଞ୍ଜିନିୟରିଙ୍ଗ—୩ ବର୍ଷ	୧୭
	ମୋଟ	୩୬
୪ । ବଲଙ୍ଗୀର	ତମଡ଼ା କାମ—୨ ବର୍ଷ	୧୭
	ସିଲେଇ କାମ—୨ ବର୍ଷ	୧୭
	ମୋଟ	୩୬
୫ । ଭଦ୍ରଖ	ଲଘୁ ଇଞ୍ଜିନିୟରିଙ୍ଗ—୩ ବର୍ଷ	୧୭
	ବିଦ୍ୟୁତ୍ ତାର ଖଞ୍ଜିବା—୨ ବର୍ଷ	୧୭
	ମୋଟ	୩୬
୬ । ବଡ଼ଗାଁ	ଲଘୁ ଇଞ୍ଜିନିୟରିଙ୍ଗ—୩ ବର୍ଷ	୧୭
	କାଠ ଇଞ୍ଜିନିୟରିଙ୍ଗ—୩ ବର୍ଷ	୧୭
	ମୋଟ	୩୬

ନାମ ଲେଖାଇବା ପାଇଁ ଯୋଗ୍ୟତା
 ନାମ ଲେଖାଇବା ପାଇଁ ନ୍ୟୁନତମ ଯୋଗ୍ୟତା ମାରିନର ପାସ । ଶିକ୍ଷାର୍ଥୀଙ୍କ ବୟସ ୧୪ରୁ ୧୮ ମଧ୍ୟରେ ହୋଇଥିବା ଆବଶ୍ୟକ । ଉପଯୁକ୍ତ କ୍ଷେତ୍ରରେ

ଏହି କଟକଣା କୋଡ଼ଳ କରାଯାଇପାରେ । କାର୍ଯ୍ୟର ଶ୍ରେଣୀର ଶିକ୍ଷାର୍ଥୀ ଓ ପଠନୀ ଶିଳ୍ପ ବିଷୟରେ କିଛି ପୂର୍ବ ଅଭିଜ୍ଞତା ଥିବା ପ୍ରାର୍ଥୀଙ୍କୁ ପ୍ରଥମ ସୂଚ୍ୟା ବିଧିବଦ୍ଧ । ବିଦ୍ୟୁତ୍-ତାର ସମ୍ପର୍କୀୟ ବିଷୟରେ

ତାଲମ ପାଇବାକୁ ଇଚ୍ଛୁକ ପ୍ରାର୍ଥୀମାନଙ୍କ ନ୍ୟୁନତମ ଯୋଗ୍ୟତା ମାଟ୍ରିକୁଲେସନରୁ ଦୁଇ ଶ୍ରେଣୀ (ମାନ) କମ ପର୍ଯ୍ୟନ୍ତ ହେବା ବାଞ୍ଛନୀୟ ।

ପ୍ରତ୍ୟେକ ଶିକ୍ଷାର୍ଥୀଙ୍କୁ ଦିନା ଖର୍ଚ୍ଚରେ ତାଲମ, ମାସିକ ଟ ୨୦୯ ବୁଝି, ବର୍ଷକୁ ୨ ସେଟ ଡାରଖାନା ପୋଷାକ ଏବଂ ଖେଳ ଓ ଚଳଣି ପାଇଁ ଦିନା ମୂଲ୍ୟରେ ସୁବିଧା ହିସାବରାଖିବା । ଏହାଛଡ଼ା ଶିକ୍ଷାର୍ଥୀମାନଙ୍କ ମଧ୍ୟରୁ ଶତକଡ଼ା ୫୦ ଜଣଙ୍କୁ ଦିନା ଖର୍ଚ୍ଚରେ ଛାତ୍ରାବାସରେ ରହିବାର ସୁବିଧା ହିସାବରାଖି (ଯଦି ଏବଂ ଯେଉଁଠାରେ ଏ ଭଳି ରହିବାର ସୁବିଧା ଅଛି) ।

ନାମ ଲେଖାଇବା ସମୟରେ ପ୍ରତ୍ୟେକ ଶିକ୍ଷାର୍ଥୀଙ୍କୁ ଟ ୫୯ ସାବଧାନ ଅମାନତ (କସନ ମନ) ଜମା ରଖିବାକୁ ପଡ଼େ ।

ବୁକ୍ତିନାମା

ବେଷୟିକ ତାଲମ ଏକ ବ୍ୟୟସାଧ୍ୟ ବିଷୟ । ଏଣୁ ପ୍ରତ୍ୟେକ ଶିକ୍ଷାର୍ଥୀ ଯେପରି ତାଲମ ପାଠ୍ୟକ୍ରମ ସମ୍ପୂର୍ଣ୍ଣ କରନ୍ତି ଏଥିପାଇଁ ନିଶ୍ଚିତ ବ୍ୟବସ୍ଥା କରିବାକୁ ପଡ଼ିବ ।

ଏହି ଉଦ୍ଦେଶ୍ୟରେ ନିର୍ଦ୍ଧାରିତ କରାଯାଇଛି ଯେ ପ୍ରତ୍ୟେକ ଶିକ୍ଷାର୍ଥୀ ଅନୁଷ୍ଠାନର ନିୟମ ଶୁଖିଲା ମାତ୍ର ଚଳିବେ, ସେମାନଙ୍କ ଦାୟତ୍ଵରେ ହିସାବରାଖିବା ଯତ୍ନପାତ୍ର ଓ ଉପକରଣର ତତ୍ତ୍ଵ ନେବେ ଏବଂ ତାଲମ ଶେଷ ହେବା ପୂର୍ବରୁ ପଢ଼ା ବନ୍ଦ କରିବେ ନାହିଁ— ଏହି ମର୍ମରେ ଏକ ଚକ୍ରପଥ ପ୍ରତ୍ୟେକ ଶିକ୍ଷାର୍ଥୀଙ୍କୁ ଲେଖି ଦେବାକୁ ପଡ଼ିବ ।

ପାଠ୍ୟ ବର୍ଷ

ଜୁଲାଇ ପରିବର୍ତ୍ତେ ଜାନୁଆରୀ ମାସଠାରୁ ବିଦ୍ୟାଳୟର ପାଠ୍ୟ ବର୍ଷ ଆରମ୍ଭ ହେବ । ପ୍ରାର୍ଥୀମାନଙ୍କୁ ନିର୍ଦ୍ଦେଶ ଦେବାପାଇଁ ସମ୍ଭାବନାରେ ଯେଉଁ ସମୟରେ ଓ ଯେଉଁ ପ୍ରଶାଳୀରେ ଦରଖାସ୍ତ ଦେବାକୁ ହେବ ବୋଲି ବିଜ୍ଞାପନ ହିସାବରାଖି, ସେହି ସମୟରେ ଓ ସେହି ପ୍ରଶାଳୀରେ ସାଦା କାଗଜରେ ସ୍ଵସ୍ତୁତ ଶିଳ୍ପ ବିଦ୍ୟାଳୟର ସୁପରିଣ୍ଡେଣ୍ଡେଣ୍ଟଙ୍କ ନିକଟକୁ ନାମ ଲେଖାଇବା ପାଇଁ ଦରଖାସ୍ତ ଦେବାକୁ ହେବ ।

(୨ ପୁସ୍ତକ ଅବଶିଷ୍ଟାଣ)

“ସ୍ଵରଚକୁ ବୁଝନ୍ତୁ ଓ ଉନ୍ନତ କରି ଗଢ଼ିବାରେ ଓଡ଼ିଶା ଏକ ବିଶିଷ୍ଟ ସ୍ଵର ପ୍ରଦାନ କରିବ । ସେହି ଆକାଂକ୍ଷିତ ଲକ୍ଷ୍ୟ ହାସଲ ପାଇଁ ବର୍ତ୍ତମାନର ଅନୁଷ୍ଠିତ ଅବସ୍ଥାକୁ ଦୂର କରିବାକୁ ଆମେ ପ୍ରତିଜ୍ଞାବଦ୍ଧ ହୋଇଛୁ । ସେହି ଲକ୍ଷ୍ୟସାଧନ ଦିଗରେ ଆମେ ଆମର ମିଳିତ ଶକ୍ତିକୁ ସମ୍ପୂର୍ଣ୍ଣ ସ୍ଵରୂପେ ଖଟାଇବାକୁ ଏବଂ

ଏହି ଉଦ୍ୟମରେ ଜନସାଧାରଣ ତଥା ସମ୍ଭାବନାମାନଙ୍କର ହାର୍ଦ୍ଦିକ ସାହାଯ୍ୟ ଓ ସହଯୋଗ ପାଇବାକୁ ଆକୃଷ୍ଟ କାମନା ଜଣାଉଛୁ । ଏହି ପଦକ୍ଷେପ ଯେ ସର୍ବପାହୁଁସ-ପ୍ରଶୋଦିତ ଏବଂ ବିଶ୍ଵେତର କାର୍ଯ୍ୟ, ଏ କଥା କେବଳ ଉଦ୍ଦେଶ୍ୟ ହିଁ ପ୍ରମାଣିତ କରିବ ।”



ଓଡ଼ିଶାରେ ଶିଳ୍ପ-କାର୍ଯ୍ୟର ତାଲିମ

ଦ୍ଵିତୀୟ ଯୋଜନା ପୂର୍ବରୁ ଓଡ଼ିଶାରେ ୨ଟି ମାତ୍ର ଶିଳ୍ପ କାର୍ଯ୍ୟର ତାଲିମ କେନ୍ଦ୍ର ଥିଲା; ଯଥା—(୧) ଓଡ଼ିଶା ଇଞ୍ଜି ନିୟୁରୀଂ ସ୍କୁଲ ସ୍କୁଲ ଉପଶିକ୍ଷା କେନ୍ଦ୍ର ଓ (୨) କଟକ ପୁଅରୁ ଇଣ୍ଡିଷ୍ଟ୍ରି କଟେଜ୍ ସ୍କୁଲ ଶିଳ୍ପ ତାଲିମ କେନ୍ଦ୍ର । ପ୍ରଥମ କେନ୍ଦ୍ରରେ ଥିଲେ ୨୮୪ ଓ ୨ୟ କେନ୍ଦ୍ରରେ ୩୮ ଜଣ ଶିକ୍ଷାର୍ଥୀ ଗ୍ରହଣ କରିବାର ବ୍ୟବସ୍ଥା ଥିଲା ।

୨ୟ ଯୋଜନା-କାଳ ମଧ୍ୟରେ ନିମ୍ନଲିଖିତ ନୂତନ ଅନୁଷ୍ଠାନମାନ ବସାଯାଇଛି:—

- | | | | | |
|-----|-------|-------|-----------|------------|
| (୧) | ଶିଳ୍ପ | ତାଲିମ | ଅନୁଷ୍ଠାନ, | ସଭରକେଲ |
| (୨) | ” | ” | ” | କ୍ରମ୍ପୁସୁର |
| (୩) | ” | ” | ” | ହୁସକୁଦ |
| (୪) | ” | ” | ” | ବାଲେଶ୍ଵର |
| (୫) | ” | ” | ” | ଭଦ୍ରପୁର |

ଏଥିମଧ୍ୟରୁ ୧ ଓ ୨ ନମ୍ବର ଅନୁଷ୍ଠାନରେ ପ୍ରତ୍ୟେକରେ ୨୦୦ଟି ସ୍ଥାନ, ୩ ନମ୍ବର ଅନୁଷ୍ଠାନରେ ୨୦୮ଟି ସ୍ଥାନ ଏବଂ ୪ ଓ ୫ ନମ୍ବର ଅନୁଷ୍ଠାନରେ

ଯଥାକ୍ରମେ ୯୭ ଓ ୫୭ଟି ସ୍ଥାନର ବ୍ୟବସ୍ଥା ରଖାଯାଇଛି । ଦ୍ଵିତୀୟ ଯୋଜନାକାଳ ଶେଷ ପୁଞ୍ଜା ଓଡ଼ିଶାରେ ୧୧୩୨ ଧରା ଶିକ୍ଷାର୍ଥୀଙ୍କ ତାଲିମ ପାଇଁ ବ୍ୟବସ୍ଥା କରାଯାଇ ସାରିଥିବ ।

ମୋବାଇଲ୍ ଓ ଡିଜେଲ ତାଲିମ୍ ଅନୁଷ୍ଠାନ

ଉପସେକ୍ତ ଅନୁଷ୍ଠାନମାନଙ୍କ ଛଡ଼ା କଟକରେ ବର୍ଷକୁ ୨୦ ଜଣ ଶିକ୍ଷାର୍ଥୀ ନିଆଯାଇ ପାରିବା ଭଳି ଗୋଟିଏ ଅଟୋମୋବାଇଲ୍ ଓ ଡିଜେଲ ତାଲିମ ଅନୁଷ୍ଠାନ ପ୍ରତିଷ୍ଠା କରାଯାଇଛି । ମାଟ୍ରିକୁଲେସନ୍ ପାସ କରିଥିବା ଓ ୧୭ ରୁ ୨୦ ବର୍ଷ ବୟସର ଶିକ୍ଷାର୍ଥୀମାନଙ୍କୁ ଅଟୋମୋବାଇଲ୍ ଓ ଡିଜେଲ ମେକାନିକ୍ସ୍ ସେବେ ତାଲିମ ଦିଆଯାଏ । ଏଠିକାର ପାଠ୍ୟକ୍ରମ ଦେଢ଼ବର୍ଷ ଚାଲୁ ରହେ । ଏକ ଭୃତ୍ୟାଣ ଶିକ୍ଷାର୍ଥୀ ତାଲିମ କାଳ ମଧ୍ୟରେ ମାସକୁ ୨୫ ଟଙ୍କା ବୃତ୍ତିକରେ ଭଗ୍ନ ପାଆନ୍ତି । ଶିକ୍ଷାର୍ଥୀମାନଙ୍କଠାରୁ କୌଣସି ପ୍ରକାର ଦରମା ଓ ପିସ ନିଆଯାଏ ନାହିଁ ।



ଧାନ ଫସଲର ଅନିଷ୍ଟକାରୀ କୀଟମାନଙ୍କୁ ଦମନ କରନ୍ତୁ

ଧାନ ଫସଲ ଅନେକ ପ୍ରକାର ପୋକମାନଙ୍କ ଦ୍ୱାରା ଆକ୍ରାନ୍ତ ହୁଏ । ଯଥା—କାଣ୍ଡକଳା ପୋକ, ବରିଦା ପୋକ, ହିନ୍ଦିକା, ଗଜପୋକ ଓ ହଳଗଣ୍ଡି ପୋକ ।

“ଏନ୍ଡ୍ରେକ୍ସ ୨୦ ଇ. ସି.” ପ୍ରୟୋଗ କରି ଧାନ ଫସଲକୁ ରକ୍ଷା କରନ୍ତୁ । ଧାନ ଫସଲକୁ ନଷ୍ଟ କରୁଥିବା କାଳୀ ପ୍ରକାର ପୋକମାନଙ୍କୁ ଦମନ କରିବା ପାଇଁ ଏହା ଏକ ଅବ୍ୟର୍ଥ ଘଟନାଶକ ଔଷଧ । ପୋକମାନଙ୍କୁ ଭଲଭାବରେ ଦମନ କରିବା ପାଇଁ

ଏକର ପ୍ରତି ଅଧସେର (ବାଲେଶ୍ୱରୀ) ଓଜନର “ଏନ୍ଡ୍ରେକ୍ସ ୨୦ ଇ. ସି.” କୁ ପାଣିରେ ଗୋଲାଇ ଛିଅନ୍ତୁ ।

“ଏନ୍ଡ୍ରେକ୍ସ ୨୦ ଇ. ସି.” ଛିଟିବା ଦ୍ୱାରା ଫସଲ ଆମଦାନୀ ଶତକଡ଼ା ୫ ରୁ ପର୍ଯ୍ୟନ୍ତ ବଢ଼ିଯାଏ ।

“ଏନ୍ଡ୍ରେକ୍ସ ୨୦ ଇ. ସି.” ବ୍ୟବହାର କରିବା ଦ୍ୱାରା ଉନ୍ନତ ଧରଣର ପୁରା ଫସଲ ଆମଦାନୀ କରି ଅଧିକ ଲାଭବାନ ହୁଅନ୍ତୁ ।

ଏନ୍ଡ୍ରେକ୍ସ ୨୦ ଇ. ସି.

କୃଷି କାର୍ଯ୍ୟରେ ବ୍ୟବହୃତ କୀଟନାଶକ ଔଷଧ ପାଇଁ

ବର୍ମା-ଶେଲର ସାହାଯ୍ୟ ନଥାନ୍ତୁ



ଜାତୀୟ ଶିକ୍ଷାନବିଧି ତାଲିମ ପରିକଳ୍ପନା

ସମସ୍ତ ଶିଳ୍ପୋନ୍ନତ ଦେଶରେ ଦକ୍ଷ ଶ୍ରମିକମାନଙ୍କୁ ଶିକ୍ଷାନବିଧି ବା ଆପ୍ରେଣ୍ଟିସ ଶ୍ରବଣେ ତାଲିମ ଦିଆଯାଏ । ଶ୍ରବଣରେ ରେଲବାଇ ଯନ୍ତ୍ରପାତି କାରଖାନା ଓ କେତେକ ଗୃହସ୍ଥ ପ୍ରତିଷ୍ଠାନ ତଥା ବେସରକାଶ ଶିଳ୍ପ ସମ୍ପ୍ରଦାୟ ଶିକ୍ଷାନବିଧି ତାଲିମ ପରିକଳ୍ପନାମାନ ସଂଗଠନ କରିଛନ୍ତି । ବର୍ତ୍ତମାନ ଦ୍ୱିତୀୟ ଯୋଜନା କାଳ ମଧ୍ୟରେ ଜାତୀୟ ଭିତ୍ତିରେ ଏହି ପ୍ରକାର ତାଲିମର ସଂଗଠନ ପାଇଁ ପ୍ରସ୍ତାବ କରାଯାଇଛି ।

ସାଧାରଣତଃ ତାଲିମ ଓ କାର୍ଯ୍ୟ କ୍ଷେତ୍ରର ଅଭିଜ୍ଞତା ଜରୁଆରେ ବାସ୍ତବଭାବେ ଶିକ୍ଷା କରାଯାଉଥିବା ବ୍ୟବସାୟମାନଙ୍କରେ ଲୋକମାନଙ୍କୁ ଦକ୍ଷ କରିବାର କରାଯିବା ଉଦ୍ଦେଶ୍ୟରେ ସେମାନଙ୍କୁ ତାଲିମ ଦେବା ଏହି ପରିକଳ୍ପନାର ଲକ୍ଷ୍ୟ ।

ଦ୍ୱିତୀୟ ଯୋଜନାକାଳ ମଧ୍ୟରେ ୫୦୦୦ ଶିକ୍ଷାନବିଧି ବା ଆପ୍ରେଣ୍ଟିସ୍ ତାଲିମର ବ୍ୟବସ୍ଥା କରାଯାଇଛି । ଏହି ପରିକଳ୍ପନାକୁ ସମଗ୍ର ଜାତି ମଧ୍ୟରେ ବ୍ୟାପକ ଭାବେ ଆରମ୍ଭ କରିବା ପୂର୍ବରୁ ଏହାକୁ କଲିକତା, ବମ୍ବେ ଓ ଗୁଲ୍ଡିୟର ପରି କେତେକ ବସ୍ତୁ ବସ୍ତୁ ସ୍ଥାନରେ ଆରମ୍ଭ କରିବାର ପ୍ରସ୍ତାବ କରାଯାଇଛି । ଆରମ୍ଭରୁ ନିମ୍ନଲିଖିତ ବ୍ୟବସାୟରେ ଶିକ୍ଷାନବିଧି ତାଲିମ ଦିଆଯିବ:—

- (୧) ତମାର କାମ (୨) ବଡ଼େଇ କାମ (ନକ୍ସା ଗାଟର୍) ତଥା (୩) ସମେତ (୪) ବିଦ୍ୟୁତ (୫) ଫିଟିର କାମ (୬) ପୁସ୍ତକ ପକାଇବା (୭) ଧାତୁ ଚଦର କାମ ଓ ଟିଣମିସ୍ତ୍ରୀ କାମ, (୮) ଯନ୍ତ୍ରପାତି ତଥା (୯) ଝିଲେଇ କାମ ।

ବୃତ୍ତିଗତ ବ୍ୟବସାୟରେ ତାଲିମ ପାଇଁ ଜାତୀୟ ପରିଷଦ ଏଥିରୁ ମତ ଓ ମାନଦଣ୍ଡ ସ୍ଥିର କରିଦେବେ ଏବଂ ସାରା ଦେଶରେ ଯେପରି ଏକାଭଳି କାର୍ଯ୍ୟକ୍ରମ ଚାଲୁରହିବ ତାହା ଦେଖିବେ । ଯଦି ଆବଶ୍ୟକ ହୁଏ, ତେବେ କାର୍ଯ୍ୟରେ ଏହି ପରିଷଦର ସହାୟତା କରିବା ପାଇଁ ଗୋଟିଏ ସର୍ବ-କମିଟି ଗଠାଯିବ । ପରିଷଦରୁ ମତ କାର୍ଯ୍ୟକ୍ରମ କରାଇବାର ଦାୟିତ୍ୱ ଶ୍ରମ ମନ୍ତ୍ରାଳୟର ତାଲିମ ବିଭାଗର ଡିରେକ୍ଟରଙ୍କ ଉପରେ ନ୍ୟସ୍ତ ରହିବ ।

ପ୍ରତ୍ୟେକ ରାଜ୍ୟରେ ଏହି ତାଲିମର ଅଭିବୃଦ୍ଧି ଓ ବିକାଶ ନିମିତ୍ତ ଗୋଟିଏ ଶିକ୍ଷାନବିଧି କମିଟି ଗଠାଯିବ । ଏହି କମିଟିରେ ଶ୍ରମିକ ଓ ମାଲିକଙ୍କ ତରଫରୁ ପ୍ରତିନିଧି, ଶିଳ୍ପ ବିଦ୍ୟାଳୟ ଓ ବିଧାନସଭା ତରଫରୁ ପ୍ରତିନିଧି ଏବଂ ବୈଷୟିକ ଅଫିସର ଓ ବୈଷୟିକ ଶିକ୍ଷା-ଡିରେକ୍ଟର ସଭ୍ୟ ରହିବେ । ଏହି କମିଟିକ ଅଧୀନରେ ଜଣେ ପରାମର୍ଶଦାତା ରହିବେ ।

ଚାହାନ୍ତିତା, ଯେଉଁଠାରେ ବହୁସଂଖ୍ୟାରେ ଶିକ୍ଷାନବିଧି ତାଲିମ ପାଆନ୍ତି ସେଠାରେ ସ୍ଥାନୀୟ ଶିକ୍ଷାନବିଧି କମିଟିମାନ ଗଠାଯାଇପାରେ । ଆଉ ମଧ୍ୟ ଯୋଗ୍ୟତାସମ୍ପନ୍ନ ବ୍ୟକ୍ତିଙ୍କ ଜରୁଆରେ ଏକ ସାଧାରଣ ଶିକ୍ଷାନବିଧି ସେବାଦୁଷ୍ଟାନ ଗଢ଼ିବାର ପ୍ରସ୍ତାବ ରହିଛି । ଯଦି ଦରକାର ପଡ଼େ, ତାଲିମ ହିଆରାଉଥିବା ଶିଳ୍ପ ପ୍ରତିଷ୍ଠାନର ବୈଷୟିକ କର୍ମଚାରୀଙ୍କୁ ସାମୟିକ ନିୟୁତ କରାଯିବ ।

ତାଲିମ ସମ୍ପୂର୍ଣ୍ଣ ହେବାପରେ ପ୍ରତ୍ୟେକ ତାଲିମ-ପ୍ରାର୍ଥୀ ଶିକ୍ଷାନବିଧିକୁ ଏକ ବ୍ୟବସାୟ-ପରୀକ୍ଷା ଦେବାକୁ ପଡ଼ିବ ଏବଂ କୃତକାର୍ଯ୍ୟ ହୋଇଥିବା ଶିକ୍ଷାର୍ଥୀମାନଙ୍କୁ ଦକ୍ଷତା-ପୂରକ ପ୍ରମାଣପତ୍ର ଦିଆଯିବ ।

ଦୃଶ୍ୟ ପ୍ରସଙ୍ଗ

ଏହି ପରିକଳ୍ପନା କାର୍ଯ୍ୟକାରୀ କରିବାରେ ଯାହା ଖର୍ଚ୍ଚ ହେବ ସେଥିରୁ ଶତକଡ଼ା ୬୦ ଭାଗ ଦେଇ, ସରକାର ବହନ କରିବେ ଓ ଅବଶିଷ୍ଟ ୪୦ ଭାଗ ରାଜ୍ୟ ସରକାର ବହନ କରିବେ । ଏହି ପରିକଳ୍ପନା ଅନୁଯାୟୀ ଓଡ଼ିଶାରୁ ୧୯୫୭-୫୮, ୧୯୫୮-୫୯, ୧୯୫୯-୬୦ ଓ ୧୯୬୦-୬୧ରେ ଯଥାକ୍ରମେ ୧୦, ୫୦,

୧୦୦ ଓ ୧୦୦ ଶିକ୍ଷାନବିଷ ତାଲିମ ପାଇବା ଆବଶ୍ୟକ । ଏହି ପରିକଳ୍ପନା ଅନୁସାରେ ପ୍ରଥମରୁ ଚୌଦ୍ୱାର ଲୁଗାକଳ, ସ୍ୱାସ୍ଥ୍ୟକୁ ବନ୍ଦ ଯୋଜନା ଓ ବ୍ରଜରାଜ ନଗରସ୍ଥ ଓରିଏଣ୍ଟ କାଗଜ କଲରେ ୫୦ ଜଣ ଶିକ୍ଷାନବିଷ ତାଲିମ କରିବାପାଇଁ ଓଡ଼ିଶା ସରକାର ପୁରୁ କରିଛନ୍ତି ।



ଓଡ଼ିଶା ସରକାରଙ୍କ ସ୍ୱରାଷ୍ଟ୍ର (ଲୋକସଂପର୍କ) ବିଭାଗର ଅଭିନବ ଇଂରାଜୀ ପ୍ରକାଶନ

VISIT ORISSA

ପ୍ରତିବର୍ଷ ଓଡ଼ିଶାର ଜର୍ଣ୍ଣି-ସମ୍ଭାର, ଶିଳ୍ପ-ସମୃଦ୍ଧ ଓ ପ୍ରାକୃତିକ ଦୃଶ୍ୟ-ବେଦ୍ୟ ଦେଖିବାକୁ ଯେଉଁ ପର୍ଯ୍ୟଟକମାନେ ସହସ୍ର ସହସ୍ର ସଂଖ୍ୟାରେ ଆସୁଛନ୍ତି, ସେମାନଙ୍କ ହାତରେ ଏ ବହିରୁ ଖଣ୍ଡେ ଖଣ୍ଡେ ରହିଲେ ସେମାନେ ଓଡ଼ିଶା ବିଷୟରେ ଯାବତୀୟ ପ୍ରୟୋଜନୀୟ ତଥ୍ୟ ଏଥିରୁ ଅବଗତ ହେବେ ଓ ଏଥିରେ ସମ୍ପର୍କିତ ଚିନ୍ତାଚଳନ୍ତ ଦର୍ଶନୀୟ ସ୍ଥାନ ଓ ସାମଗ୍ରୀମାନଙ୍କ ବିଷୟରେ ସମ୍ୟକ୍ ଧାରଣା କରିପାରିବେ । ଓଡ଼ିଶାରେ ମଧ୍ୟ ସାଧାରଣ ପାଠକପାଠିକାଙ୍କ ଜ୍ଞାନବର୍ଦ୍ଧନ ଓ ମନୋରଞ୍ଜନ ନିମନ୍ତେ ଏଥିରେ ଅନ୍ୟତ-ଅପ୍ରାପ୍ୟ ବହୁତ ବିଷୟ ରହିଅଛି ।

ମୂଲ୍ୟ—ପ୍ରତିଖଣ୍ଡ ଟ ୫୯ ମାତ୍ର (ରେକର୍ଡ଼ ଡାକରେ ନେଲେ ମାସୁଲ ଅଧିକା ପଡ଼ିବ)
ନିମ୍ନ ଠିକଣାରେ ପତ୍ର ଲେଖନ୍ତୁ—

(୧) ସ୍ୱରାଷ୍ଟ୍ର (ଲୋକସଂପର୍କ) ବିଭାଗ ଅଫିସ
ପୋ: ଅ: ନିଉକାପିଟାଲ, ଭୁବନେଶ୍ୱର
(ପୁସ୍ତ), ଓଡ଼ିଶା

(୨) ଅପଣଙ୍କ ଜଲର ଲୋକସଂପର୍କ ଅଫିସ

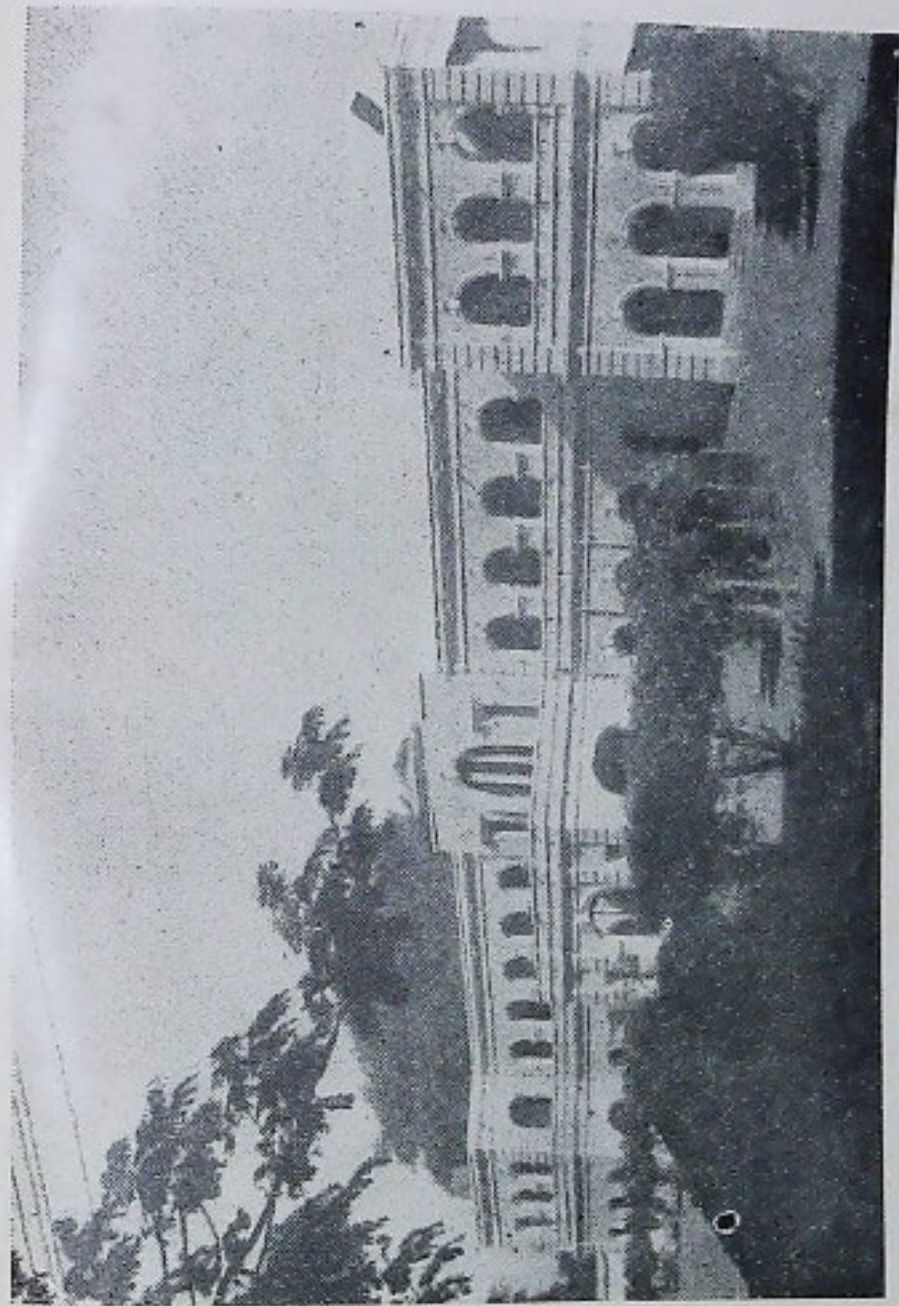

ଭୁବନେଶ୍ୱରରେ ଅବସ୍ଥିତ ଭାରତୀୟ ଶାସନ ବିଭାଗର ନିର୍ମାଣ । ଏଥିରେ ୩୭୦ କୋଟି ଟଙ୍କା ଖର୍ଚ୍ଚ ହୋଇଛି ।

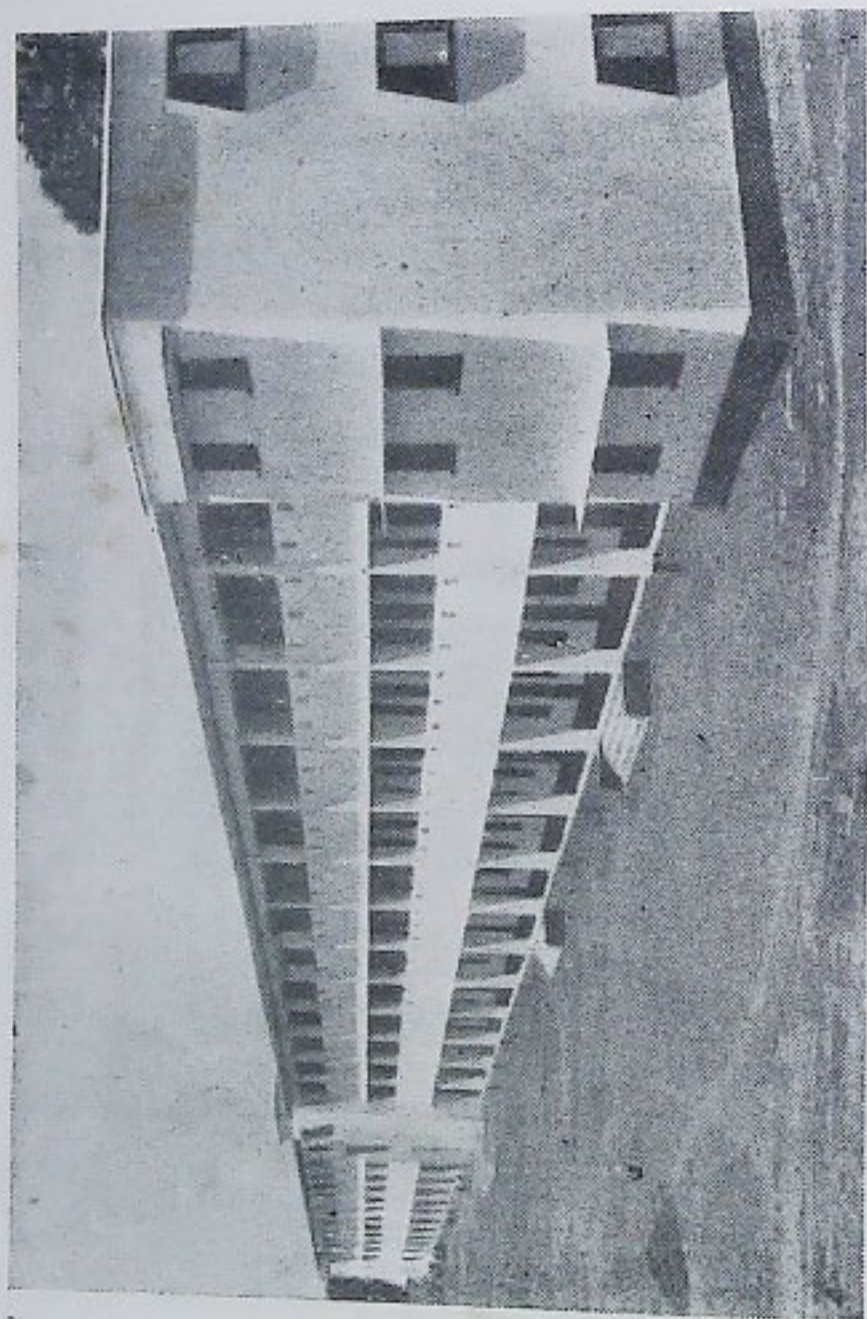

ଭାରତୀୟ ପୁଲିସ୍



ପୂର୍ବରୁ ଅନୁଷ୍ଠିତ କେନ୍ଦ୍ରୀୟ ସାମାଜିକ ସମ୍ମେଳନା ସମ୍ବନ୍ଧେ ପରାମର୍ଶ ଦେଉଥିବା ଶ୍ରୀ ଅକ୍ଷୟକାନ୍ତ ଶାମଲୀୟମାନଙ୍କୁ
ରାଜ୍ୟସରକାରୀ ପୁଲିସ୍ ଡିଭିଜନର ଡି.ଏ.ଏ. ଓ ଡି.ଏ.ଏ. ଶ୍ରୀ ଶ୍ରୀ ଶ୍ରୀ ସାହାଯ୍ୟ ଦେଉଛନ୍ତି

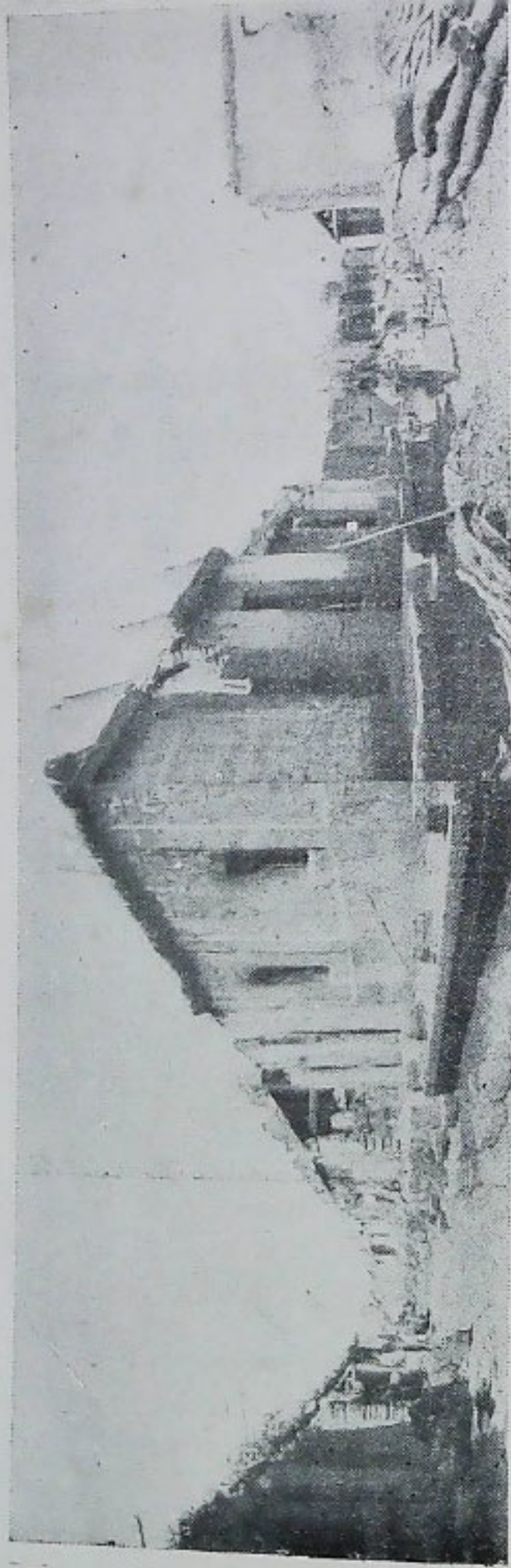

ରଘୁନାଥ ଅଗ୍ନି କାଣ୍ଡରେ ଉତ୍ତୀର୍ଣ୍ଣ ହୋଇଥିବା ପୁରୀର ଶାନ୍ତି ଶାଳା ଶାଳା ଶାଳା ଶାଳା

ଓଡ଼ିଶାରେ ଇଞ୍ଜିନିୟରିଂ ସ୍କୁଲ

ଦ୍ଵିତୀୟ ଯୋଜନାକାଳରେ ଇଞ୍ଜିନିୟରିଂରେ ୨୪୧୩ ଜଣ ଡିପ୍ଲୋମାଧାରୀ ଆବଶ୍ୟକ ହେବେ ବୋଲି କାର୍ଯ୍ୟକ୍ରମ ଲୋକବଳ କମିଟି ନିରୂପଣ କରିଛନ୍ତି । ଦ୍ଵିତୀୟ ଯୋଜନା ପୂର୍ବରୁ କଟକଠାରେ ଗୋଟିଏ ମାତ୍ର ଇଞ୍ଜିନିୟରିଂ ସ୍କୁଲ ଥିଲା । ଦ୍ଵିତୀୟ ଯୋଜନା-କାଳ ମଧ୍ୟରେ ଏପରି ତିନୋଟି ସ୍କୁଲ ଝାରିପୁରୁଡ଼ା, ଭୁବନେଶ୍ଵର ଓ କୁନ୍ତଳପୁରଠାରେ ସ୍ଥାପନ କରାଯାଇଛି ।

ଏହି ଚାରୋଟି ଇଞ୍ଜିନିୟରିଂ ସ୍କୁଲ ମଧ୍ୟରୁ ପ୍ରତ୍ୟେକର ଛାତ୍ରସଂଖ୍ୟା ୧୮୦ ପର୍ଯ୍ୟନ୍ତ ବଢ଼ିଯାଇଛି । ସାଧାରଣତଃ ମଞ୍ଜୁରୀପ୍ରାପ୍ତ ଛାତ୍ର-ସଂଖ୍ୟା ବ୍ୟତୀତ ବ୍ରହ୍ମପୁର, ଝାରିପୁରୁଡ଼ା ଓ କଟକଠାରେ ଥିବା ୩ଟି ସ୍କୁଲ ଅଧିକା ଶତକଡ଼ା ୧୦ ଭାଗ ଛାତ୍ର ଗ୍ରହଣ କରି ପାରିବେ ।

ନିମ୍ନରେ, ଏହି ସ୍କୁଲ ଗୁଡ଼ିକରେ ହିତାଧିକାରୀ ଧର୍ମାପତ୍ରରେ ହିତାଧିକାରୀଙ୍କୁ ଶିକ୍ଷାର ବ୍ୟବସ୍ଥା ଓ ଚର୍ଚ୍ଚାପୂର୍ଣ୍ଣ ଅନ୍ୟାନ୍ୟ ଚର୍ଚ୍ଚା ହିତାଧିକାରୀ :— ୧୮ ପ୍ରକାର ବ୍ୟବସ୍ଥା ଦେଖନ୍ତୁ ।) *

ଏହି ସ୍କୁଲଗୁଡ଼ିକ ଛାତ୍ରମାନଙ୍କୁ ସିଭିଲ୍, ମେକାନିକାଲ୍ ଓ ଇଲେକ୍ଟ୍ରିକାଲ୍ ଇଞ୍ଜିନିୟରିଂରେ ନିରୀକ୍ଷଣ ପାଇବା ଦିଗରେ ପ୍ରସ୍ତୁତ କରିବେ । ପାଠ୍ୟକ୍ରମ ୩ ବର୍ଷ ଅର୍ଥରୂପିକାଲ୍ ଓ ଦର୍ଶକ ପ୍ରାକ୍ତିକାଲ୍ ଚାଳନାରେ ସୀମାବଦ୍ଧ ରହିବ ।

ଇଞ୍ଜିନିୟରିଂ ସ୍କୁଲରେ ନାମ ଲେଖାଇବା ନିମନ୍ତେ ସର୍ବନିମ୍ନ ଯୋଗ୍ୟତା ହେଉଛି ମାଟ୍ରିକୁଲେଶନ ବା ଚତୁର୍ଥ କୋଶସି ପରୀକ୍ଷାରେ ପାଶ୍ । ଅର୍ଥରୂପିକାଲ୍ ବିଷୟରେ ପ୍ରତି ବର୍ଷ ଏପ୍ରିଲ ମେ ମାସ ମଧ୍ୟରେ ପ୍ରତ୍ୟେକ ବର୍ଷର ଛାତ୍ରମାନଙ୍କ ପାଇଁ ଇଞ୍ଜିନିୟରିଂରେ

ନିରୀକ୍ଷଣ ପୂର୍ବକ ଡିପ୍ଲୋମା ନିମନ୍ତେ (୧) ପ୍ରାରମ୍ଭିକ, (୨) ମଧ୍ୟବର୍ତ୍ତୀ ଓ (୩) ଶେଷ ପରୀକ୍ଷା ରୂପେ ଗୋଟିଏ ଲେଖାଏଁ ବାର୍ଷିକ ପରୀକ୍ଷା ହୋଇଥାଏ ।

ଉପର୍ଯ୍ୟୁକ୍ତ ବାର୍ଷିକ ପରୀକ୍ଷାଗୁଡ଼ିକ ବ୍ୟତୀତ, ଯେଉଁ ପ୍ରାର୍ଥୀମାନେ ବାର୍ଷିକ-ପରୀକ୍ଷାରେ କୃତକାର୍ଯ୍ୟ ହେବାରେ ଅସମର୍ଥ ହୋଇଥିବେ, ସେମାନଙ୍କର ପୁନଃ ପାଠ୍ୟ ପ୍ରତ୍ୟେକ ବର୍ଷ ଜୁଲାଇ ଅଗଷ୍ଟ ମାସ ମଧ୍ୟରେ ସମସ୍ତ ଶାଖାରେ ସର୍ବନିମ୍ନମାନର ପରୀକ୍ଷା ମଧ୍ୟ ହୋଇଥାଏ ।

ବାର୍ଷିକ ପରୀକ୍ଷା ପାଇଁ ଉଦ୍ଦିଷ୍ଟ ବିଷୟ ସମସ୍ତ ନିମ୍ନରେ ପ୍ରଦତ୍ତ ହେଲା :—

ପ୍ରାକ୍ତିକାଲ୍ ଟ୍ରେନିଂ

୩ ବର୍ଷ ମଧ୍ୟରେ ଅର୍ଥରୂପିକାଲ୍ ପାଠ୍ୟକ୍ରମ ସଫଳତା ସହକାରେ ସମାପନ କରି ପାରିବା ପରେ ଛାତ୍ରମାନେ ଗ୍ରାମ୍ୟ ସରକାରଙ୍କ ପୂର୍ଣ୍ଣବିଭାଗ ଓ ବେସରକାରୀ ଏବଂ ରେଳବାଇ ଇଞ୍ଜିନିୟରିଂ ଅନୁଷ୍ଠାନ ଗୁଡ଼ିକର ଅଧୀନରେ ଗୋଟିଏ ବର୍ଷ ପ୍ରାକ୍ତିକାଲ୍ ଟ୍ରେନିଂ ପାଆନ୍ତି ।

ସଫଳତା ସହକାରେ ପ୍ରାକ୍ତିକାଲ୍ ବା କାର୍ଯ୍ୟ-କ୍ଷେତ୍ରରେ ଟ୍ରେନିଂ ସମାପ୍ତ କରିବା ପରେ ଛାତ୍ରମାନଙ୍କୁ ଇଞ୍ଜିନିୟରିଂରେ ନିରୀକ୍ଷଣପୂର୍ବକ ଡିପ୍ଲୋମା ପ୍ରଦାନ କରାଯାଏ ।

ପ୍ରାକ୍ତିକାଲ୍ ବା କାର୍ଯ୍ୟକ୍ଷେତ୍ରରେ ଟ୍ରେନିଂ ପାଇଥିବା କାଳରେ ଗୋଟିଏ ବର୍ଷ ପାଇଁ ପ୍ରତ୍ୟେକ ଛାତ୍ର ମାସିକ ଟଙ୍କା ୧୦ ହିସାବରେ ଗୋଟିଏ ଲେଖାଏଁ ବୃତ୍ତି ପାଆନ୍ତି । ଛାତ୍ରମାନେ ପ୍ରାକ୍ତିକାଲ୍ ଟ୍ରେନିଂ ସମ୍ପୂର୍ଣ୍ଣ ହେଉଥିବା

ଦ୍ରୁମଶାଦ୍ଧ କରନ୍ତୁ, ସେଥିପାଇଁ ସେମାନଙ୍କୁ ଯେଉଁଭଳି ମଧ୍ୟ ମିଳେ ।

ପ୍ରିନ୍ସିପାଲ, ଝାରସୁଗୁଡ଼ା
ଇଞ୍ଜିନିୟରିଂ ସ୍କୁଲ

... ସଭ୍ୟ ଓ
କେ.ଇ.ଏସ୍.ର
ସେକ୍ରେଟାରୀ

ଇଞ୍ଜିନିୟରିଂ ଶିକ୍ଷା ପରିଷଦ (ବୋର୍ଡ଼)

ଓଡ଼ିଶାରେ ଥିବା ଇଞ୍ଜିନିୟରିଂ ସ୍କୁଲଗୁଡ଼ିକର ପାଠ୍ୟ-ସମଗ୍ରଣକ ନିର୍ଦ୍ଧାରଣ କରିବା ନିମନ୍ତେ “ବୋର୍ଡ଼ ଅଫ୍ ଇଞ୍ଜିନିୟରିଂ ଏଡ୍‌ଜୁକେଶନ ଇନ୍ ଓଡ଼ିଶା” ନାମକ ଗୋଟିଏ ପରିଷଦ ଗଠନ କରାଯାଇଛି । ନିମ୍ନଲିଖିତ ବ୍ୟକ୍ତିମାନଙ୍କୁ ସେହି ପରିଷଦଟି ଗଠନ କରାଯାଇଛି :—

ସୁପରିନଟେଣ୍ଡିଙ୍ଗ ଇଞ୍ଜିନିୟର,
ଓ୍ରେଣ୍ଟ୍‌ସ୍ଟ୍ରିଟ୍ ସର୍କଲ

... ସଭ୍ୟ ଓ
କେ.ଇ.ଏସ୍.ର
ସେକ୍ରେଟାରୀ

ବୋର୍ଡ଼ର କାର୍ଯ୍ୟ ହେବ :—

୧ । ବୋର୍ଡ଼ଦ୍ୱାରା ପରିଗୁଳିତ ହେଉଥିବା ବିଭିନ୍ନ ପରୀକ୍ଷାଗୁଡ଼ିକ ନିମନ୍ତେ ସିଲବସ ନିର୍ଦ୍ଧାରଣ କରିବା ଓ ଯେତେବେଳେ ଯେଉଁ ପ୍ରକାର ଦରକାର ହେବ ଆବଶ୍ୟକ ପରିବର୍ତ୍ତନ କରାଇବା ।

୨ । ବିଭିନ୍ନ ଇଞ୍ଜିନିୟରିଂ ସ୍କୁଲଗୁଡ଼ିକରେ ପଢ଼ା ଥିବା ପାଇଁ ବିଷୟବସ୍ତୁ ନିର୍ଦ୍ଧାରଣ କରିବା ଓ ପରୀକ୍ଷା ନିମନ୍ତେ ବିଷୟ-ସମସ୍ତର ଶ୍ରେଣୀ ବିଭାଗ ନିରୂପଣ କରିବା ।

୩ । ବିଭିନ୍ନ ପରୀକ୍ଷା ଉଦ୍ଦେଶ୍ୟରେ ଓ ବିଶେଷ ଘଟଣା ପାଇଁ ନିୟମାବଳୀ ପ୍ରସ୍ତୁତ କରିବା ।

୪ । ବୋର୍ଡ଼ଦ୍ୱାରା ପରିଗୁଳିତ ହେଉଥିବା ବିଭିନ୍ନ ପରୀକ୍ଷାଗୁଡ଼ିକର ଫଳ ଘୋଷଣା କରିବା, ଓ

୫ । ଗୁଣମାନଙ୍କୁ ଦିଆଯାଉଥିବା ପ୍ରାକ୍‌କାଳ ଟ୍ରେନିଂର ଆକାର ପ୍ରକାର ଓ ମାନ କଣ ହେବ ତାହା ଠିକ୍ କରିବା ।

- ପୂର୍ଣ୍ଣ ବିଭାଗର ଚିଫ୍ ଇଞ୍ଜି ନିୟର ... ପ୍ରେସିଡେଣ୍ଟ
- ଓଡ଼ିଶା ଶିଳ୍ପବିଭାଗର (ଟେକ୍‌ନିକାଲ ଟ୍ରେନିଂ)
ଜଏଣ୍ଟ ଡିରେକ୍ଟର ... ସଭ୍ୟ
- ଚିଫ୍ ଇଞ୍ଜି ନିୟର, ଇଲେକ୍ଟ୍ରିସିଟି,
ଓଡ଼ିଶା ... ”
- ଆଡ୍‌ସନାଲ ଚିଫ୍ ଇଞ୍ଜି ନିୟର,
ଇରିଗେସନ୍, ଓଡ଼ିଶା ... ”
- ଡିପ୍ଟିଭ୍ ଇଞ୍ଜି ନିୟର, ବା: ପ୍ଲୁ:
ରେଲବାଇ, ଓଡ଼ିଶା ... ”
- ପ୍ରିନ୍ସିପାଲ, ଓଡ଼ିଶା ସ୍କୁଲ ଅଫ୍
ଇଞ୍ଜି ନିୟର, କଟକ ... ସଭ୍ୟ ଓ
ଓ.ଏସ୍.ଇ.ର
ସେକ୍ରେଟାରୀ

* ଇଞ୍ଜିନିୟରିଂ ସ୍କୁଲଗୁଡ଼ିକ ସମ୍ବନ୍ଧରେ ତଥ୍ୟସମ୍ବଳିତ ବିବରଣୀ

କ୍ରମିକ ନଂ	ଅନୁଷ୍ଠାନର ନାମ	ବିଷୟ	ପାଠ୍ୟ-କାଳ (ବର୍ଷ)	ବୟସ ଓ ଯୋଗ୍ୟତା	ସର୍ବୋଚ୍ଚ ବୃତ୍ତି ଗ୍ରହଣ୍ୟତା	ବେତନ	ପାଠ୍ୟକାଳର ଆରମ୍ଭ
୧	୨	୩	୪	୫	୬	୭	୮
୧	ଓଡ଼ିଶା ସ୍କୁଲ ଅଫ୍ ଇଞ୍ଜିନିୟରିଂ, କଟକ,	ସିଭିଲ୍ ଇଞ୍ଜିନିୟରିଂ	୩ ବର୍ଷ ଓ ତତ୍‌ସମ୍ପର୍କ ପ୍ରାକ୍‌କାଳ ଟ୍ରେନିଂ ୧ ବର୍ଷ	୨୧ ବର୍ଷ ବୟସ ପର୍ଯ୍ୟନ୍ତ, ମାଟ୍ରିକୁଲେଶନ	୧୨୦	—	ପ୍ରତ୍ୟେକ ଗ୍ରହଣପାଇଁ ମାସିକ ଟ ୧୦୯

ଦିବ୍ୟ ପ୍ରସଙ୍ଗ

୧	୨	୩	୪	୫	୬	୭	୮	୯
		ଇଲେକ୍ଟ୍ରିକାଲ	ତନି ବର୍ଷ ଓ	୨୧ ବର୍ଷ	୩୦	—	ପ୍ରତ୍ୟେକ	ନୂତନ
		ଇଂଜିନିୟରିଂ	ଚତୁର୍ଥ ବର୍ଷ	ବସୁଧ			ପ୍ରପାଠ	
			ପ୍ରାକ୍ତ କାଳ	ପର୍ଯ୍ୟନ୍ତ,			ମାସିକ ଟ ୧୦୯	
			ଟେ. ନଂ ୧ ବର୍ଷ	ମାଟ୍ରିକୁଲେସନ				
		ମେକାନିକାଲ						
		ଇଂଜିନିୟରିଂ	”	”	୩୦	—	”	”
୨	ଇଂଜିନିୟରିଂ ସ୍କୁଲ							
	କ୍ରମପୁର	ସିଭିଲ୍	”	”	୧୨୦	—	”	”
		ଇଲେକ୍ଟ୍ରିକାଲ	”	”	୩୦	—	”	”
		ମେକାନିକାଲ	”	”	୩୦	—	”	”
୩	ଇଂଜିନିୟରିଂ ସ୍କୁଲ,							
	ଝାରସୁଗୁଡ଼ା	ସିଭିଲ୍	”	”	୧୨୦	—	”	”
		ଇଲେକ୍ଟ୍ରିକାଲ	”	”	୩୦	—	”	”
		ମେକାନିକାଲ	”	”	୩୦	—	”	”
୪	ଇଂଜିନିୟରିଂ ସ୍କୁଲ,							
	ଭୁବନେଶ୍ୱର	ସିଭିଲ୍	”	”	୭୦	—	”	”
		ଇଲେକ୍ଟ୍ରିକାଲ	”	”	୧୫	—	”	”
		ମେକାନିକାଲ	”	”	୧୫	—	”	”

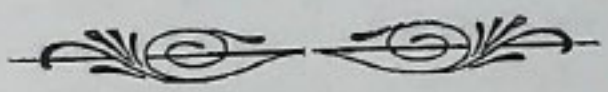

ଓଡ଼ିଶା କାର୍ଯ୍ୟକାରୀ ଶିକ୍ଷା ଓ ତାଲିମ

ରାଜ୍ୟରେ କାର୍ଯ୍ୟକାରୀ ଶିକ୍ଷାର ପ୍ରଥମକ୍ରମ ବ୍ୟବସ୍ଥା କରିବା ପାଇଁ ସରକାରଙ୍କୁ ପ୍ରସ୍ତାବ ଦେବା ନିମନ୍ତେ ଓଡ଼ିଶା ସରକାର “ଡି. ସ୍କେଲ୍ କାଉନ୍ସିଲ୍ ଅଫ୍ ଟେକନିକାଲ୍ ଏଡ୍ଭାନ୍ସମେଣ୍ଟ୍ ଏଣ୍ଡ ଟ୍ରେନିଂ” ନାମକ ଗୋଟିଏ ପ୍ରସ୍ତାବଦାତା କାଉନ୍ସିଲ୍ ସ୍ଥାପନ କରିଛନ୍ତି । ଏହି କାଉନ୍ସିଲ୍ ନିଜ ଅଞ୍ଚଳ ପାଇଁ ପରିଚାଳନା ପ୍ରସ୍ତୁତ କରିବା ସମୟରେ କାର୍ଯ୍ୟକାରୀ ଶିକ୍ଷାର ସର୍ବ-ଭାରଣୀୟ କାଉନ୍ସିଲ୍ ଆଞ୍ଚଳିକ କମିଟି ସହିତ ସଂଯୋଗ ରକ୍ଷା କରି କାର୍ଯ୍ୟ କରିବେ । ଏହା କାର୍ଯ୍ୟକାରୀ ଶିକ୍ଷାନୁଷ୍ଠାନଗୁଡ଼ିକ ସହିତ ସଂଯୁକ୍ତ ରହିବ, ସେଗୁଡ଼ିକୁ ମଜୁରି ଦେବ ଓ ଶିକ୍ଷାନୁଷ୍ଠାନଗୁଡ଼ିକୁ ପରିଦର୍ଶନ କରିବା ସଙ୍ଗେ ସଙ୍ଗେ ପରୀକ୍ଷାଗୁଡ଼ିକ ପରିଚାଳନା କରିବ ଏବଂ ଓଡ଼ିଶାର କାର୍ଯ୍ୟକାରୀ ଶିକ୍ଷାନୁଷ୍ଠାନଗୁଡ଼ିକର ଛାତ୍ରଙ୍କୁ ଉତ୍ତମ ଓ ସାଫ୍ଟିଫିଲ୍ଡ୍ ପ୍ରଦାନ କରିବ । ଏହା ଛଡ଼ା, ଇଂଜିନିୟରିଂର ବିଭିନ୍ନ ଶାଖା ପାଇଁ ଏହି କାଉନ୍ସିଲ୍ ପାଠ୍ୟ-ପରିଷଦ ବା ବୋର୍ଡ୍ ଅଫ୍ ଷ୍ଟୁଡିଜ୍ ନିୟୁକ୍ତ କରିବ ଏବଂ ଓଡ଼ିଶାରେ କାର୍ଯ୍ୟକାରୀ ବିଷୟବସ୍ତୁ ସମ୍ବନ୍ଧୀୟ ପାଠ୍ୟ ପୁସ୍ତକ ପ୍ରସ୍ତୁତ କରିବ ।

କାଉନ୍ସିଲ୍ଟି ନିମ୍ନଲିଖିତ ମତେ ଗଠନ କରା ହୋଇଛି :—

- ୧ । ଶିଳ୍ପ, ଖଣି ଓ ଭୂତତ୍ତ୍ୱ ବିଭାଗ ମନ୍ତ୍ରୀ... ଚେୟାରମ୍ୟାନ
- ୨ । ଶିଳ୍ପ, ଓ କାର୍ଯ୍ୟକାରୀ ପ୍ରସ୍ତାବଦାତା ... ସଭ୍ୟ
- ୩ । ଶିଳ୍ପ, ଖଣି ଓ ଭୂତତ୍ତ୍ୱ ବିଭାଗ ସେକ୍ରେଟାରୀ ସଭ୍ୟ
- ୪ । ଆବିଷ୍କାରୀ ଓ ଗ୍ରାମମଙ୍ଗଳ ବିଭାଗର ସେକ୍ରେଟାରୀ-କମ୍-ଚିରକ୍ଷର ... ସଭ୍ୟ
- ୫-୮ ଓଡ଼ିଶାର କାର୍ଯ୍ୟକାରୀ ଶିକ୍ଷାନୁଷ୍ଠାନଗୁଡ଼ିକର ରୁଚିଜଣ ଆଧ୍ୟକ୍ଷ ... ସଭ୍ୟ
- ୯-୧୦ ଭାରତ ସରକାରଙ୍କ ଶିଳ୍ପ ଓ ବାଣିଜ୍ୟ-ବିଭାଗର ପ୍ରତିନିଧିଗୁଡ଼ିକ ... ସଭ୍ୟ
- ୧୧ । ଭାରତ ସରକାରଙ୍କ ଅତିରିକ୍ତ ଭାରଣୀୟ କାର୍ଯ୍ୟକାରୀ ଶିକ୍ଷା କାଉନ୍ସିଲ୍ ଆଞ୍ଚଳିକ କମିଟିର ପ୍ରତିନିଧି ... ସଭ୍ୟ
- ୧୨ । ଡଃ. ପି. ରେଲବାଇର ପ୍ରତିନିଧି ... ସଭ୍ୟ

- ୧୩ । ଓଡ଼ିଶା ସରକାରଙ୍କ ଶିଳ୍ପ ବିଭାଗ ଚିରକ୍ଷର ... ସଭ୍ୟ
 - ୧୪ । ଓଡ଼ିଶା ସରକାରଙ୍କ ଶିଳ୍ପ ବିଭାଗ (ଟି. ଟି.) ଜ୍ୟେଷ୍ଠ ଚିରକ୍ଷର ... ସଭ୍ୟ
 - ୧୫ । ଓଡ଼ିଶା ସରକାରଙ୍କ ଖଣି ବିଭାଗ ଜ୍ୟେଷ୍ଠ ଚିରକ୍ଷର ... ସଭ୍ୟ
 - ୧୬ । ଓଡ଼ିଶା ସରକାରଙ୍କ ସାଧାରଣ ଶିକ୍ଷା ବିଭାଗ ଚିରକ୍ଷର ଓ ଓଡ଼ିଶା ମାଧ୍ୟମିକ ଶିକ୍ଷାପରିଷଦ (ବୋର୍ଡ୍)ର ସଭ୍ୟପତି ... ସଭ୍ୟ
 - ୧୭ । ଓଡ଼ିଶା ସରକାରଙ୍କ ଚିପ୍-ଇଂଜିନିୟର ଓ କାର୍ଯ୍ୟକାରୀ ଶିକ୍ଷାପରିଷଦର ସଭ୍ୟପତି ସଭ୍ୟ
 - ୧୮ । ବିଦ୍ୟୁତ୍ ବିଭାଗର ଚିପ୍-ଇଂଜିନିୟର ସଭ୍ୟ
 - ୧୯-୨୦ ସରକାରଙ୍କଦ୍ୱାରା ମନୋମତ ରାଜ୍ୟବିଧାନସଭାର ସଦସ୍ୟ ... ସଭ୍ୟ
 - ୨୧ । ଦେଶରକ୍ଷା ବିଭାଗ ପ୍ରତିନିଧି ... ସଭ୍ୟ
- ବେସରକାରୀ ସଭ୍ୟମାନେ ୩ ବର୍ଷ ପର୍ଯ୍ୟନ୍ତ କାର୍ଯ୍ୟ କରିବେ । କାଉନ୍ସିଲ୍ ବର୍ଷକୁ ଅନୁଭବ ଦୁଇଥର ଲେଖାଏଁ ବସିବ । ବର୍ତ୍ତମାନ ପାଇଁ କାଉନ୍ସିଲ୍ ଅଫିସ୍ ଶିଳ୍ପ ବିଭାଗ ଭାଇରେଭୋ-ରେଟ୍ରେ ଅବସ୍ଥାପିତ କରାଯାଇଛି ।

ଗତ ବର୍ଷ ତା ୨୮-୧୧-୫୮ ରଖିରେ କଟକର ଓଡ଼ିଶା ସ୍କୁଲ ଅଫ୍ ଇଂଜିନିୟରିଂରେ ବିଶିଷ୍ଟ ବ୍ୟକ୍ତିଙ୍କ ଉପସ୍ଥିତିରେ କାଉନ୍ସିଲ୍ଟି ମୁଖ୍ୟମନ୍ତ୍ରୀଙ୍କ ଦ୍ୱାରା ଉଦ୍ଘାଟିତ ହୋଇଥିଲା ଓ ସେହିଠାରେ ସେହିଦିନ ଶିଳ୍ପ, ଖଣି ଓ ଭୂତତ୍ତ୍ୱ ବିଭାଗ ମନ୍ତ୍ରୀଙ୍କ ସଭ୍ୟପତିଙ୍କୁ କାଉନ୍ସିଲ୍ ପ୍ରଥମ ସଭା ବସିଥିଲା । ଅନ୍ୟାନ୍ୟ ବିଷୟ ମଧ୍ୟରେ, ସଭା କାଉନ୍ସିଲ୍ ବିଭିନ୍ନ କାର୍ଯ୍ୟକାରୀ ଉଦ୍ଦେଶ୍ୟରେ ନିୟମ କାନୁନ ପ୍ରସ୍ତୁତ କରିବା ପାଇଁ ଗୋଟିଏ ସର୍ବକମିଟି ଓ ରାଜ୍ୟରେ ଥିବା ଦ୍ୱାତଳାମ ତାଲିମ ଅନୁଷ୍ଠାନଗୁଡ଼ିକର ବ୍ୟବସାୟ-କାର୍ଯ୍ୟ ପରିଚାଳନା କରିବା ପାଇଁ ଆଉ ଗୋଟିଏ ସର୍ବକମିଟି ନିୟୁକ୍ତ କରିଥିଲେ ଏବଂ ଓଡ଼ିଶାରେ କାର୍ଯ୍ୟକାରୀ ଶିକ୍ଷା ଓ ତାଲିମ ସଫଳରେ କେତେକ ଗୁରୁତ୍ୱପୂର୍ଣ୍ଣ ବିଷୟ ବିବେଚନା କରିଥିଲେ ।

ବୁର୍ଲା ଇଞ୍ଜିନିୟରିଂ କଲେଜ

୧୯୫୭-୫୭ ମସିହାଠାରୁ ବୁର୍ଲାଠାରେ ବିଶ୍ୱ-
ବିଦ୍ୟାଳୟର ଇଞ୍ଜିନିୟରିଂ କଲେଜ ଆରମ୍ଭ
ହୋଇଥିଲା । ଇଞ୍ଜିନିୟରିଂ ବିଦ୍ୟାର ନିମ୍ନଲିଖିତ
ପାଠ୍ୟମାନଙ୍କ ନିମନ୍ତେ ସେଠାରେ ବି. ଏସ୍. ସି ଡିଗ୍ରୀର
ବ୍ୟବସ୍ଥା କରାଯାଇଛି ।

୧ । ସିଭିଲ ଇଞ୍ଜିନିୟରିଂ ଏବଂ ମ୍ୟୁନିସିପାଲ
ଇଞ୍ଜିନିୟରିଂ ।

୨ । ମେକାନିକାଲ୍ ଇଞ୍ଜିନିୟରିଂ ।

୩ । ଇଲେକ୍ଟ୍ରିକାଲ୍ ଇଞ୍ଜିନିୟରିଂ ।

ଏହା ୪ ବର୍ଷିଆ ପାଠ୍ୟକ୍ରମ ଅଟେ । ଇଞ୍ଜିନିୟରିଂ
ବିଦ୍ୟାର ସମସ୍ତ ଶାଖା ସହିତ ସମ୍ପୂର୍ଣ୍ଣ ଥିବା
ପର. ଏସ୍. ସି. (ଇଞ୍ଜିନିୟରିଂ) ବିଷୟରେ ପ୍ରଥମ
୨ ବର୍ଷ ପାଇଁ ଶିକ୍ଷା ଦିଆଯାଏ ଏବଂ ପରବର୍ତ୍ତୀ ୨ ବର୍ଷ
ବି. ଏସ୍. ସି. (ଇଞ୍ଜିନିୟରିଂ)ରେ ଇଞ୍ଜିନିୟରିଂର
ପଠ୍ୟକ୍ରମ ଶାଖା ବିଷୟରେ ଶିକ୍ଷା ଦିଆଯାଏ ।

ଦୁଇଟି ପାଠ୍ୟବର୍ଷର ମଧ୍ୟବର୍ତ୍ତୀ ଗ୍ରୀଷ୍ମାବକାଶରେ
୧୦୦ ଦିନ ପାଇଁ ଗ୍ରହମାନଙ୍କୁ ବ୍ୟାବହାରିକ ଶିକ୍ଷା
ଦିଆଯାଏ ।

ଜୁଲାଇ ମାସରେ କଲେଜର ପାଠ୍ୟବର୍ଷ ଆରମ୍ଭ
ହୁଏ । କଲେଜରେ ନାମ ଲେଖାଇବା ପାଇଁ ଇଚ୍ଛୁକ
ପୁସ୍ତକମାନେ ନିର୍ଦ୍ଧାରିତ ଫର୍ମରେ ଧାର୍ଯ୍ୟ ହୋଇଥିବା
ଖରୀଦ ମଧ୍ୟରେ, ପ୍ରିନ୍ସିପାଲ୍, ଇଞ୍ଜିନିୟରିଂ ବିଭାଗ
ଅଫ୍ ଇଞ୍ଜିନିୟରିଂ, ବୁର୍ଲା, ପୋ. ଅ. ଫୁଲ୍‌ବୁଦ୍ କଲେଜ,
ବି. ଏସ୍. ସି. ଇଞ୍ଜିନିୟରିଂ”କୁ ଆବେଦନ କରିବା ଆବଶ୍ୟକ ।
ଧାର୍ଯ୍ୟ ହୋଇଥିବା ତାରିଖ ପରେ ମିଳିଥିବା ଦରଖାସ୍ତ-
ପତ୍ରକୁ ଏକାଥରେ ପ୍ରତ୍ୟାଖ୍ୟାନ କରି ଦିଆଯାଇପାରେ ।

୮ ନୂଆ ପଇସାର ଡାକ ଟିକଟ ସହ ପରିଷ୍ଟାର
ଭାବରେ ନିଜର ନାମ ଓ ଠିକଣା ଲେଖି ଗୋଟିଏ
ଦରଖାସ୍ତ, “ପ୍ରିନ୍ସିପାଲ୍, ଇଞ୍ଜିନିୟରିଂ ବିଭାଗ
ଅଫ୍ ଇଞ୍ଜିନିୟରିଂ, ବୁର୍ଲା, ପୋ. ଅ. ଫୁଲ୍‌ବୁଦ୍ କଲେଜ,
ବି. ଏସ୍. ସି. ଇଞ୍ଜିନିୟରିଂ”କୁ ମଠାଇଲେ ଆବଶ୍ୟକ
ହୋଇଥିବା ଫାରମମାନ ମିଳିପାରିବ ।

ଦରଖାସ୍ତକାଗ୍ରମାନେ ନିମ୍ନଲିଖିତ ବିଷୟମାନ
ପୂରଣ କରି ସେଗୁଡ଼ିକୁ ଅଧିକ ନିକଟକୁ ପଠାଇ
ଦେବା ଉଚିତ ।

(୧) ଦରଖାସ୍ତ ଫାରମ

(୧) ଅନ୍ୟ ଉଚ୍ଚ ପଢ଼ାରେ ପାସ କରିଥିଲେ
ମଧ୍ୟ ବିଶ୍ୱବିଦ୍ୟାଳୟର ଆଇ. ଏସ୍. ସି. ପଢ଼ାରେ
ପାସ କରିବା ନମ୍ବର ତାଲିକାର ଉପସ୍ଥିତି ହୋଇଥିବା
ଏକ କିମ୍ବା ନକଲ । (କମ୍ପାର୍ଟମେଣ୍ଟାଲ ପଢ଼ାରେ
ହୋଇଥିଲେ ଦୁଇଟିପାକ ପଢ଼ାରେ ନମ୍ବର ତାଲିକା
ଦାଖଲ କରିବାକୁ ହେବ ।)

(୨) ଆସିଷ୍ଟାଣ୍ଟ ସର୍ଜନଙ୍କ ପାଠ୍ୟରୁ ନମ୍ବର ହୋଇ
ନ ଥିବା ଜଣେ ମେଡିକାଲ୍ ଅଫିସରଙ୍କଠାରୁ ଗୋଟିଏ
ମେଡିକାଲ୍ ସାର୍ଟିଫିକେଟ ।

(୩) ଦରଖାସ୍ତକାଗ୍ର ନାମ ଲେଖାଇବା ପାଇଁ
ବସ୍ତୁ ଗଲେ କି ନାହିଁ ସେ ବିଷୟ ଜଣାଇବା ପାଇଁ,
ନିଜ ନାମ ଲେଖା ହୋଇ ଡାକ ଟିକଟ ମରାଯାଇଥିବା
ଗୋଟିଏ ଲଫାଫା ।

(୪) ଦରଖାସ୍ତକାଗ୍ରଙ୍କ ଦ୍ୱାରା ଦସ୍ତଖତ
କରାଯାଇଥିବା ୨ଟି ପାସପୋର୍ଟ ସାଇଜର ଫଟୋ ।

(୫) ପ୍ରିନ୍ସିପାଲ୍, ଇଞ୍ଜିନିୟରିଂ ବିଭାଗ
ଅଫ୍ ଇଞ୍ଜିନିୟରିଂ, ବୁର୍ଲା, କି ନାମରେ ୫୨୯ ର
ଗୋଟିଏ ହସ୍ତ ଫୋଣ୍ଟାଲ ଅର୍ଡର ।

ଯୋଗ୍ୟତା:-କଲେଜରେ ନାମ ଲେଖାଇବା ପାଇଁ ଆବେଦନକାରୀମାନେ, ଗଣିତ, ପଦାର୍ଥ ବିଜ୍ଞାନ ଓ ରସାୟନ ବିଜ୍ଞାନରେ ଉତ୍କଳ ବିଶ୍ୱବିଦ୍ୟାଳୟରୁ ଆଇ. ଏସ୍. ସି. ବା ଏକାଡେମିକ୍ କାଉନ୍ସିଲ୍‌ଦ୍ୱାରା ଚତୁର୍ଥ ବର୍ଷର ଉତ୍ତୀର୍ଣ୍ଣ ପତ୍ର ପ୍ରଦାନ ପାଇଁ କରାଯାଇଥିବା ଓ ୧୯୫୮ ନଭେମ୍ବର ପହିଲା ସୁଦ୍ଧା ତାକୁ ୧୭ ବର୍ଷ ବୟସ ସମ୍ପୂର୍ଣ୍ଣ ହୋଇଥିବ ।

କଲେଜରେ ନାମ ଲେଖାଇବା ଏକ ଅଧିକାର ଭଳି ଦାବୀ କରାଯାଇପାରିବ ନାହିଁ । ପ୍ରାର୍ଥୀମାନଙ୍କୁ ବାଛୁବାର ସେମାନଙ୍କ ଯୋଗ୍ୟତା, ଚରଣ ଓ ଶାସ୍ତ୍ରୀୟ ଯୋଗ୍ୟତା ସମ୍ବନ୍ଧରେ ବିଚାର କରାଯିବ ।

ନିର୍ଦ୍ଧାରିତ ସମୟ ମଧ୍ୟରେ ନିଶ୍ଚିତରୂପେ କେଉଁ କେଉଁ ଦରଖାସ୍ତକାରୀ କଲେଜରେ ନାମ ଲେଖାଇବା ପାଇଁ ବଛାଗଲେ ତାହା ଜଣାଇ ଦିଆଯିବ ।

ନାମ ଲେଖାଇବା ସମୟରେ ବଛାଯାଇଥିବା ପ୍ରାର୍ଥୀଙ୍କୁ ନିମ୍ନଲିଖିତ ପ୍ରାମାଣିକ ପତ୍ର ଦାଖଲ କରିବାକୁ ହେବ :-

୧) ମୂଳ କଲେଜ ଲିଭିଙ୍ଗ୍ ସାର୍ଟିଫିକେଟ । ଏହା ଫେରସ୍ତ ଦିଆଯିବ ନାହିଁ ।

୨) ଆଇ. ଏସ୍. ସି. ପରୀକ୍ଷାର ମୂଳ ନମ୍ବର ଚାଲିକା ।

୩) ଦରଖାସ୍ତକାରୀ ଶେଷଥର ଯେଉଁ ପାଠ ପଢ଼ିଥିଲେ ସେହି କଲେଜର ଅଧ୍ୟକ୍ଷଙ୍କ ନିକଟରୁ ଗୋଟିଏ ଚରଣ ଓ ବ୍ୟବହାର ସାର୍ଟିଫିକେଟ ।

ନିମ୍ନଲିଖିତ ୧୨ ଓ ୧୩ ପାଠର ବିସ୍ତୃତ ବିବରଣୀ ଅନୁସାରେ ବଛାଯାଇଥିବା ପ୍ରାର୍ଥୀମାନେ ସମସ୍ତ ଫିସ୍ ଦାଖଲ କରିବେ । ଏହା କରି ନ ପାରିଲେ ପ୍ରାର୍ଥୀଙ୍କୁ ଦିଆଯାଇଥିବା ସ୍ଥାନଟି ବାଜ୍ୟାସ୍ତ ହୋଇଯିବ ।

କଲେଜର ପ୍ରଥମମାନେ ସେମାନଙ୍କର ପିତାମାତାଙ୍କ ନିକଟରେ କିମ୍ବା ଅଧ୍ୟକ୍ଷଙ୍କଦ୍ୱାରା ମଞ୍ଜୁରୀପାତ୍ର ସେମାନଙ୍କର ସ୍ଥାନୀୟ ଅଭିଭାବକଙ୍କ ନିକଟରେ କିମ୍ବା କଲେଜ ହଷ୍ଟେଲରେ ରହି ବାକୁ ବାଧ୍ୟ ।

ନିମ୍ନଲିଖିତ ମତେ ବିଭିନ୍ନ ବିଭାଗର ସ୍ଥାନ ବନ୍ଦୋବସ୍ତ କରାଯାଇଅଛି:-

୧। ସିଭିଲ୍ ଇଞ୍ଜିନିୟରିଂ ଏବଂ ମ୍ୟୁନିସିପାଲ ଇଞ୍ଜିନିୟରିଂ- ୭୦

୨। ମେକାନିକାଲ୍ ଇଞ୍ଜିନିୟରିଂ- ୩୦

୩। ଇଲେକ୍ଟ୍ରିକାଲ୍ ଇଞ୍ଜିନିୟରିଂ- ୩୦

ନିମ୍ନଲିଖିତ ମତେ କଲେଜରେ ଫିସ୍ ଓ ଗୁଡାସ୍ତ ଦେବାକୁ ପଡ଼ିବ:-

୧) କଲେଜ ଦରମା ମାସିକ ଟ ୧୫୯

୨) ସାମାଜିକ କଲ୍ୟାଣ ସମିତି ,, ଟ ୦. ୨୫ ନୂ.ପ

୩) ଆଥଲେଟିକ୍ କ୍ଲବ୍ ଗୁଡା ,, ଟ ୦. ୨୫ ନୂ.ପ

ନାମ ଲେଖାଇବା ସମୟରେ ନିମ୍ନଲିଖିତ ଦେୟମାନ ଦେବାକୁ ପଡ଼ିବ ।

୧) ଜୁନ ଓ ଜୁଲାଇ ମାସ ପାଇଁ ଦରମା, ଏସ୍. ଏସ୍. ଜି. ଗୁଡା, ଆଥଲେଟିକ୍ କ୍ଲବ୍ ଗୁଡା ।

୨) ଇଉନଭରସିଟି ରେଜିଷ୍ଟ୍ରେସନ୍ ଫିସ୍ ଟ ୨୯, (ଯଦି ଦିଆଯାଇ ନ ଥାଏ) ।

୩) ମାସିକ ଦରମା ସହିତ ସମାନ ନାମଲେଖ ଫିସ୍ ଅର୍ଥାତ୍ ଟ ୧୫୯ ।

୪) କଲେଜ ପରୀକ୍ଷା ଫିସ୍ ବାର୍ଷିକ ଟ ୫୯ ।

୫) କମନରୁମ୍ ମାଗାଜିନ୍ ଏବଂ କାଲେଣ୍ଡର ଗୁଡା ମାସିକ ଟ ୫୯ ।

୬) ଡ୍ରାମାଟିକ୍ କ୍ଲବ୍ ଗୁଡା ବାର୍ଷିକ ଟ ୩୯ ।

୭) ଡିଭୋଟ ପତ୍ର ଫିସ୍ ଟ ୧୯ ।

୮) ଲେବୋରେଟରୀ ଏବଂ ଡ୍ରାକର୍ସପ୍ ଡିପୋଜିଟ୍ (ଭିଜିଆର) (ଖର୍ଚ୍ଚମାନ ଥିଲେ ତାହା କଟାଯାଇ ପାଠ୍ୟକ୍ରମ ଶେଷରେ ଏହା ଫେରସ୍ତ ମିଳିବ) ଟ ୫୯ ।

୯) ଲାଇବ୍ରେରୀ ଡିପୋଜିଟ୍ (କୌଣସି ବହି ହଜାଇଥିଲେ କିମ୍ବା କିଛି କ୍ଷତି କରାଯାଇ ସେ ବାବଦରେ ଖର୍ଚ୍ଚ କଟାଯାଇ ପାଠ୍ୟକ୍ରମର ଶେଷରେ ଫେରସ୍ତ ମିଳିବ) ଟ ୫୯ ।

୧୦) ଅନ୍ୟ ବିଶ୍ୱବିଦ୍ୟାଳୟରୁ ଆସିଥିବା ଛାତ୍ର-ମାନଙ୍କ ପାଇଁ ରେକର୍ଡନିସନ୍ ଫିସ୍ ଟ ୫୯ ।

୧୧ ଓ ୧୨ ପାଠ୍ୟରେ ବର୍ଣ୍ଣିତ ଥିବା ସମସ୍ତ ଫିସ୍ ଏବଂ ଶୁଦ୍ଧା ସହିତ କଲେଜ ହଷ୍ଟେଲର ଛାତ୍ରଙ୍କୁ ନାମ ଲେଖା ସମୟରେ ନିମ୍ନଲିଖିତ ମତେ ଦେଖିମାନ ଦେବାକୁ ପଡ଼ିବ :—

- ୧- ହଷ୍ଟେଲ କସନ ମନ୍ତ୍ରର ପ୍ରଥମ କସ୍ଟି ଟ ୧୫୯
 - ୨- ଜୁନ ଓ ଜୁଲାଇ ମାସ ପାଇଁ ଫିଟ୍‌ରେଣ୍ଡ ଟ ୫୯
 - ୩- " " ଲାଇଟ ଶୁର୍ସ ଟ ୩୯
 - ୪- " " ହଷ୍ଟେଲ କମନରୁମ୍ ଶୁଦ୍ଧା ଏବଂ ହଷ୍ଟେଲର ଅନ୍ୟାନ୍ୟ ଦେୟ ଟ ୮୯
 - ୫- ଜୁଲାଇ ମାସ ପାଇଁ ମେସ୍ ଖର୍ଚ୍ଚ ଟ ୪୦୯
 - ୬- ବାର୍ଷିକ ମାଗାଜନ ଫିସ୍ ଟ ୨୯
- ଛାତ୍ରମାନଙ୍କ ପାଇଁ ଖେଳ କମ୍ପା ଡ୍ରିଲ ବାଧ୍ୟତା-ମୁକ ଅଟେ ।

ଅଧ୍ୟୟନର ପାଠ୍ୟସମ୍ପର୍କରେ ଛପାଯାଇ ଶାନ୍ତି ହେଉଅଛି ଏବଂ ଉତ୍କଳ ବିଶ୍ୱବିଦ୍ୟାଳୟର ରେକର୍ଡ୍ସର କମ୍ପା ପ୍ରିନ୍‌ସିପାଲଙ୍କ ନିକଟରୁ ମିଳିପାରିବ ।

ନାମ ଲେଖା ସମ୍ପର୍କୀୟ ସମସ୍ତ ଚିଠିପତ୍ର "ପ୍ରିନ୍‌ସିପାଲ, ଇଉନିଭରସିଟି କଲେଜ ଅଫ୍ ଇଞ୍ଜିନିୟରିଂ, ବୁର୍ଲା"ଙ୍କ ନିକଟକୁ ପଠାଯିବା ଦରକାର ।

ଉପର ଲିଖିତ ସମସ୍ତ ଆବଶ୍ୟକୀୟ ଜନସ ସହିତ ନିମ୍ନଲିଖିତ ପ୍ରାଥମିକ ଖର୍ଚ୍ଚମାନ ଦରକାର ହେବ ।

ଗୋଟିଏ ସାଇକେଲ	ଟ ୨୫୦୯
ଯନ୍ତ୍ର ବାକ୍ସ	ଟ ୪୫୯
ଟି ସ୍ତୋୟାର, ସେଟ୍ ସ୍ତୋୟାର ଇତ୍ୟାଦି	ଟ ୨୦୯		
ବହି	ଟ ୧୨୦୯

ଦୈନିକ କାର୍ଯ୍ୟ ପାଇଁ ଖାଳ ପ୍ୟାଣ୍ଡ ଏବଂ ଧଳା କମିଜ ଦରକାର । ଏହା ସହିତ ଛାତ୍ରମାନଙ୍କର ଇଉନିଭରସିଟି ପୁସ୍ତାକାଳୟ ଅନୁସାରେ ଧଳା ପ୍ୟାଣ୍ଡ, ଗୋଟିଏ ଗାଡ଼ ମାଳ (ନାଉକୁ) ରଙ୍ଗର ପସମ କୋଟ ସହିତ କଲେଜ ଗୁପ୍ତ ଏବଂ ମ୍ୟାଟ-ଟାଇ ସମସ୍ତଙ୍କ ପାଇଁ ଦରକାର ଏବଂ ଏ ବାବଦରେ ଟ ୭୦୯ ଯାଏଁ ଖର୍ଚ୍ଚ ଲାଗିବ ।



ଓଡ଼ିଶା ସଙ୍ଗୀତ ନାଟକ ଏକାଡେମୀର ତୃତୀୟ ନାଟକୋତ୍ସବ

ଓଡ଼ିଶା ସଙ୍ଗୀତ ନାଟକ ଏକାଡେମୀର ତୃତୀୟ ପ୍ରାନ୍ତୀୟ ନାଟକୋତ୍ସବ ଚଳିତ ମାସ ଚା ୬ ରଖଠାରୁ ୧୦ ତାରିଖ ପର୍ଯ୍ୟନ୍ତ ବ୍ରହ୍ମପୁରର ଖଲିକୋଟ କଲେଜ ପ୍ରାଙ୍ଗଣରେ ଅନୁଷ୍ଠିତ ହୋଇଥିଲା । କଟକରୁ କଳା-ବିକାଶ କେନ୍ଦ୍ର, ନ୍ୟାସନାଲ ମିଉଜିକ୍ ଏସୋସିଏସନ୍, ଦକ୍ଷିଣ ନାଟ୍ୟ ଭାରତୀ, ରୂପମଣ୍ଡଳ, ପ୍ରଜାତନ୍ତ୍ର ନାଟ୍ୟ ସମିତି ନାଟ୍ୟ ସଂସଦ, କୁମାର ଆର୍ଟ ପ୍ରଡକସନ୍, କଳାମନ୍ଦିର, ପୁରୀର ପ୍ରଗତି କଳାମନ୍ଦିର, ସମତନ୍ତ୍ରୀ ଯୁବକସଭା, ଡେକାନାଲରୁ ଚରଣ କଳାକେତନ, ବଲଙ୍ଗୀରର ନୃତ୍ୟ-ସଙ୍ଗୀତ ନାଟ୍ୟ କଳା ପରିଷଦ, କେନ୍ଦ୍ରାପଡ଼ାରୁ ବନଦୁର୍ଗା କ୍ଲବ୍, ସମ୍ବଲପୁରରୁ ଚରଣ ଡ୍ରାମାଟିକ୍ କ୍ଲବ୍ ଏ ଉତ୍ସବରେ ଯୋଗ ଦେଇଥିଲେ । କଟକ ବ୍ୟତୀତ ଓଡ଼ିଶାର ବିଭିନ୍ନାଞ୍ଚଳରୁ ଏତେଗୁଡ଼ିଏ ନାଟ୍ୟାନୁଷ୍ଠାନ ପ୍ରତିଯୋଗିତାରେ ଯୋଗ ଦେବା ଏହା ସର୍ବ ପ୍ରଥମ । ନାଟକ ଓ ଲଳିତ କଳା ପ୍ରତି ସମଗ୍ର ଓଡ଼ିଶାରେ ଯେ ଯଥେଷ୍ଟ ଉତ୍ସାହ ଓ ଆଗ୍ରହ ପ୍ରକାଶ ପାଇଛି ତାହା ଏହି ଉତ୍ସବରୁ ପଷ୍ଟ ପ୍ରମାଣ ହେଉଛି । ଉପରୋକ୍ତ ନାଟ୍ୟାନୁଷ୍ଠାନ ଗୁଡ଼ିକର କଳାକାର ଓ କର୍ମକର୍ତ୍ତାମାନେ ଯଥାସମ୍ଭବରେ ଉତ୍ସବରେ ଯୋଗଦାନ କରି ସେମାନଙ୍କର କାର୍ଯ୍ୟ ଶୁଙ୍ଖଳାର ସମ୍ମତ ସମ୍ପନ୍ନ କରି ଫେରି ଯାଇଛନ୍ତି ।

ଏହି ଉତ୍ସବରେ ଯୋଗ ଦେଇଥିବା ୧୫ଗୋଟି ନାଟ୍ୟାନୁଷ୍ଠାନର ରଚନା, ଅଭିନୟ, ନିର୍ଦ୍ଦେଶ ଲଜ୍ୟାଦି ବିବେଚନା କରିବା ସତ୍ତାରେ ସଙ୍ଗୀତ-ନାଟକ-ଏକାଡେମୀ ପକ୍ଷରୁ ୫ଜଣ ବିଭିନ୍ନପଦ ନିୟୁକ୍ତ ହୋଇଥିଲେ । ସେମାନଙ୍କର ନିମ୍ନ ଉଲ୍ଲେଖ ଅନୁଯାୟୀ

- ନିମ୍ନଲିଖିତ ଅନୁଷ୍ଠାନ, ନାଟ୍ୟକାର, ନିର୍ଦ୍ଦେଶକ, ଅଭିନେତା ଓ ଅଭିନେତ୍ରୀଗଣ ସର୍ବୋତ୍କୃଷ୍ଟ ବିବେଚନା ହେଲେ ।
- ୧ । ସର୍ବୋତ୍କୃଷ୍ଟ ଅଭିନେତା ନାଟକ—ଅନଗନ-ରୂପମଣ୍ଡଳ, ଚଟକ ।
ଦ୍ୱିତୀୟ ଉତ୍କୃଷ୍ଟ ଅଭିନେତା ନାଟକ—ଉପାମେଦ, କଳାବିକାଶ କେନ୍ଦ୍ର, କଟକ
ତୃତୀୟ ଉତ୍କୃଷ୍ଟ ଅଭିନେତା ନାଟକ—ଘରଠାକୁର, ନ୍ୟାସନାଲ ମିଉଜିକ୍ ଏସୋସିଏସନ୍, କଟକ
- ୨ । ଶ୍ରେଷ୍ଠ ନିର୍ଦ୍ଦେଶକ—ଶ୍ରୀ ଖଗେନ୍ଦ୍ରନାଥ ମିଶ୍ର, କଟକ, କଳାବିକାଶ କେନ୍ଦ୍ରଦ୍ୱାରା ଅଭିନେତ "ଉପାମେଦ" ନିର୍ଦ୍ଦେଶକ
ଦ୍ୱିତୀୟ ଶ୍ରେଷ୍ଠ ନିର୍ଦ୍ଦେଶକ—ଶ୍ରୀ ନିତ୍ୟାନନ୍ଦ ପାଲିତ, କଟକ ନ୍ୟାସନାଲ ମିଉଜିକ୍ ଏସୋସିଏସନ୍-ଦ୍ୱାରା ଅଭିନେତ "ଘରଠାକୁର" ନିର୍ଦ୍ଦେଶକ ।
ତୃତୀୟ ଶ୍ରେଷ୍ଠ ନିର୍ଦ୍ଦେଶକ—ଶ୍ରୀ କୃପାସିନ୍ଧୁ ମହାନ୍ତି, କଟକ କଳାମନ୍ଦିରଦ୍ୱାରା ଅଭିନେତ "ସମସ୍ୟା" ନିର୍ଦ୍ଦେଶକ ।
- ୩ । ଶ୍ରେଷ୍ଠ ଅଭିନେତା—ଶ୍ରୀ ହେମନ୍ତ କୁମାର ଦାସ, କଟକର "ଦକ୍ଷିଣ" ଦ୍ୱାରା ଅଭିନେତ "କଟ" ନାଟକରେ "ସାଧୁଚରଣ" ଭୂମିକାରେ ଅଭିନୟ କରିଥିଲେ ।
ଦ୍ୱିତୀୟ ଶ୍ରେଷ୍ଠ ଅଭିନେତା—ଶ୍ରୀ ଶରତଚନ୍ଦ୍ର ପୂର୍ଣ୍ଣା, ପ୍ରଜାତନ୍ତ୍ର ପ୍ରଭୃତ ସମିତି ନାଟ୍ୟ-ସଂସଦ-ଦ୍ୱାରା ଅଭିନେତ "ଛଦ୍ମବେଶୀ" ନାଟକରେ "ମଣିଷଙ୍କର" ଭୂମିକାରେ ଅଭିନୟ କରିଥିଲେ ।

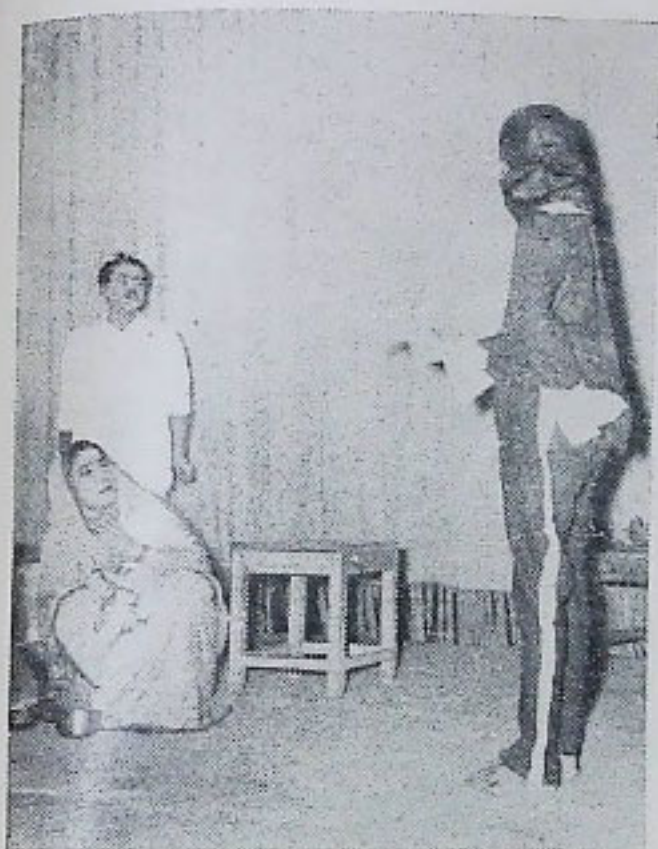

ଓଡ଼ିଶା ସଙ୍ଗୀତ ନାଟକ ଏକାଡେମୀ ଆନୁକୁଲ୍ୟରେ
ଅନୁଷ୍ଠିତ, ନାଟକ ପ୍ରଦର୍ଶନୀତାରେ ପ୍ରଥମ ସୁରସାର
ପ୍ରାନ୍ତ 'ଅନଗନ' ନାଟକର ଗୋଟିଏ ଦୃଶ୍ୟ

ଓଡ଼ିଶା ସଙ୍ଗୀତ ନାଟକ ଏକାଡେମୀ ଆନୁକୁଲ୍ୟରେ
ଅନୁଷ୍ଠିତ କଟକର 'କଳାମନ୍ଦିର' ପକ୍ଷରୁ ଅଭିନୀତ
ଏକାଙ୍କିକା 'ତାଳବନ୍ଧା' ନାଟକର ଗୋଟିଏ ଦୃଶ୍ୟ



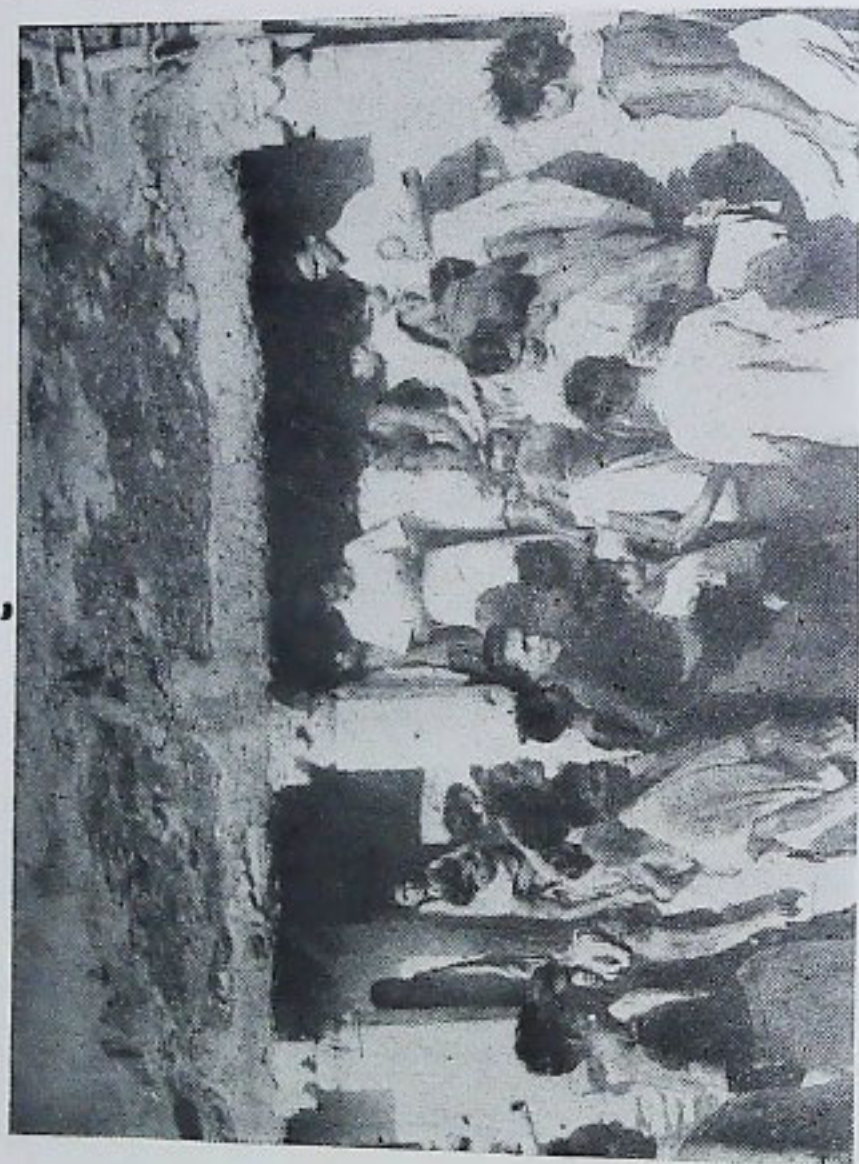

କାଗଦୁ ସମର ଶିଖାରୀ ବାନ୍ଧୁଜୀ (ଏଲ୍. ପି. ସି.) ସରପୋଡ଼ା ଯୋଗୁଁ ଆଶ୍ରୟମାନ ହୋଇଥିବା
ଗ୍ରାମବାସିଙ୍କୁ ଦୁଧ ଓ ଔଷଧ ବଣ୍ଟନ କରୁଛନ୍ତି

ଭୃଗୁ ଶ୍ରେଷ୍ଠ ଅଭିନେତା—ଶ୍ରୀ ଅକ୍ଷୟ କୁମାର ମହାନ୍ତି, କଟକର ନାଟ୍ୟ-ସରଞ୍ଚିତ୍ରାଣ୍ଡ ଅଭିନୀତ “ମାଳକଣ୍ଠ” ନାଟକରେ “ବିଭୂତି” ଭୂମିକାରେ ଅଭିନୟ କରିଥିଲେ ।

୧। ଶ୍ରେଷ୍ଠ ଅଭିନେତ୍ରୀ—ଶ୍ରୀମତୀ ଲକ୍ଷ୍ମୀସିଂଘା ମହାପାତ୍ର, କଟକ କଳାବିକାଶ କେନ୍ଦ୍ରଦ୍ୱାରା ଅଭିନୀତ “ଉଷା-ମେଘ”ରେ “ସୁଧା” ଭୂମିକାରେ ଅଭିନୟ କରିଥିଲେ ।

ଦ୍ୱିତୀୟ ଶ୍ରେଷ୍ଠ ଅଭିନେତ୍ରୀ—କୁମାରୀ ଆହ୍ଲାଦିନୀ ପଟ୍ଟନାୟକ, ପୁରୀ ରାମଚଣ୍ଡୀ ସ୍ୱରକ ସଂଘଦ୍ୱାରା ଅଭିନୀତ “ଗୋଟିଏ ସଞ୍ଜ”ରେ “କୁସୁମ” ଭୂମିକାରେ ଅଭିନୟ କରିଥିଲେ ।

ଭୃଗୁ ଶ୍ରେଷ୍ଠ ଅଭିନେତ୍ରୀ—ଶ୍ରୀମତୀ ବାଣୀପାଣି ଦାସ, କଟକର ରୂପମଞ୍ଚଦ୍ୱାରା ଅଭିନୀତ “ଭୃଗୁଜୀ” ଭୂମିକାରେ ଅଭିନୟ କରିଥିଲେ ।

* । ଶ୍ରେଷ୍ଠ ଶିଶୁ ଅଭିନେତା—ଶ୍ରୀ ବିଶ୍ୱମୟ କର, କଟକର ନାଟ୍ୟ-ସରଞ୍ଚିତ୍ରାଣ୍ଡ ଅଭିନୀତ “ମାଳକଣ୍ଠ” ନାଟକରେ “ମାଳକଣ୍ଠ” ଭୂମିକାରେ ଅଭିନୟ କରିଥିଲେ ।

୨। ଶ୍ରେଷ୍ଠ ଅଭିନୀତ ନାଟକର ଲେଖକ ଶ୍ରୀ ମନୋରଞ୍ଜନ ଦାସ, କଟକର ରୂପମଞ୍ଚଦ୍ୱାରା ଅଭିନୀତ “ଅନଗନ” ନାଟକର ଲେଖକ ।



ରାଜ୍ୟ ବାହାରେ ଉଚ୍ଚତର ବୈଷୟିକ ଶିକ୍ଷା

ଓଡ଼ିଶାର ଗୁପ୍ତମାନଙ୍କ ପାଇଁ ରାଜ୍ୟ ଭିତରେ ଇଂଲିନିୟମ୍ ଓ ବିଭିନ୍ନ କାର୍ଯ୍ୟଗୁଡ଼ିକ ବିଦ୍ୟାରେ ଉଚ୍ଚତର ଶିକ୍ଷା ପାଇବା ନିମନ୍ତେ ବିଶେଷ ସୁବିଧା ନାହିଁ । କାର୍ଯ୍ୟଗୁଡ଼ିକ ଲୋକବଳ କମିଟି ଦ୍ଵିତୀୟ ଯୋଜନା କାଳରେ ଆମର ପ୍ରୟୋଜନ ହେଉଥିବା ଇଂଲିନିୟମ୍ ଗ୍ରାହଣମାନଙ୍କ ସଂଖ୍ୟା ୧୯୧୧ ହେବ ବୋଲି ସ୍ଥିର କରାଯାଇଥିଲା । କର୍ତ୍ତମାନ ଓଡ଼ିଶାରେ ୧୨୦ ଜଣ ଗୁପ୍ତ ନାମ ଲେଖାଇ ପାରିଲେ ଭଲ ସ୍ଥାନ ବିଶିଷ୍ଟ “ବି ଇଂଲିନିୟମ୍‌ସିଟି” କଲେଜ ଅଫ୍ ଇଂଲିନିୟମ୍‌ସିଟି ନାମରେ କେବଳ ଗୋଟିଏ ଇଂଲିନିୟମ୍ କଲେଜ ଗୁରୁତ୍ଵରେ ରହିଛି । ଏହି କଲେଜ ଉତ୍କଳ ବିଶ୍ଵବିଦ୍ୟାଳୟଦ୍ଵାରା ପରିଚାଳିତ ହେଉଛି । ଦ୍ଵିତୀୟ ଯୋଜନାକାଳ ମଧ୍ୟରେ ଏହି କଲେଜ ୧୯୦ ଜଣ ଇଂଲିନିୟମ୍ ଗ୍ରାହଣ କରି ପାରିବ ବୋଲି ଆଶା କରାଯାଉଛି ।

ତେଣୁ ଆବଶ୍ୟକ ସଂଖ୍ୟକ ଇଂଲିନିୟମ୍ ପାଇବା ନିମନ୍ତେ ଆମ ଗୁପ୍ତଙ୍କୁ ରାଜ୍ୟ ବାହାରେ ଥିବା ଇଂଲିନିୟମ୍ ଓ କାର୍ଯ୍ୟଗୁଡ଼ିକ ଶିକ୍ଷାନୁଷ୍ଠାନଗୁଡ଼ିକୁ ପଠାଇବା ବ୍ୟତୀତ ଅନ୍ୟ ଉପାୟ ନାହିଁ । ରାଜ୍ୟ ସରକାର ଓଡ଼ିଶା ଗୁପ୍ତମାନଙ୍କ ପାଇଁ ରାଜ୍ୟ ବାହାରେ ଥିବା କେତେକ ଅନୁଷ୍ଠାନରେ କେତେକ ସ୍ଥାନ ସଂରକ୍ଷଣ କରାଯାଇଛି । ଏହା ବ୍ୟତୀତ, ଉକ୍ତ କଲେଜ-ଗୁଡ଼ିକରେ ପ୍ରତିବର୍ଷ ନାମ ଲେଖାଇବା ଉଦ୍ଦେଶ୍ୟରେ ପ୍ରାର୍ଥୀ ବାଛିବା ନିମନ୍ତେ ହେଉଥିବା ପ୍ରବେଶିକା ପରୀକ୍ଷାରେ ମେଧା ଅନୁସାରେ ଏହି ରାଜ୍ୟର ଗୁପ୍ତମାନଙ୍କୁ ଗ୍ରହଣ କରାଯାଏ । ଯେଉଁ ଅନୁଷ୍ଠାନଗୁଡ଼ିକରେ ସ୍ଥାନ ସଂରକ୍ଷଣ କରିବା ନିମନ୍ତେ ଫର୍ମ୍ ଦେବାକୁ ପଡ଼େ ନାହିଁ, ସେହିସବୁ ଅନୁଷ୍ଠାନରେ ଓଡ଼ିଶାର ଗୁପ୍ତମାନଙ୍କ ପାଇଁ

ସ୍ଥାନ ସଂରକ୍ଷଣ କରିବା ସକାଶେ ସରକାର ସ୍ଥିର କରାଯାଇଛି ।

ସରକାରଙ୍କ ପଲିଟିକାଲ ଏଣ୍ଡ୍ ସର୍ଭିସେସ୍ (ଯୋଜନା) ବିଭାଗ, ନିଜ ନିଜ ଖର୍ଚ୍ଚ ଭୁକ୍ତ ପାରୁ ନ ଥିବା ଗୁପ୍ତମାନଙ୍କୁ ରୁଣ-ବୃତ୍ତି ଦିଅନ୍ତି । ଏହି ଅନୁଷ୍ଠାନଗୁଡ଼ିକରେ ଆମ ଗୁପ୍ତମାନେ ଦରମା ଦିଅନ୍ତି ଓ ଶିକ୍ଷାର ଅନ୍ୟାନ୍ୟ ଖର୍ଚ୍ଚଗୁଡ଼ିକର ସ୍ଵର ନିଜେ ବହନ କରନ୍ତି ।

ପ୍ରଥମ ଯୋଜନାକାଳ ମଧ୍ୟରେ ଓଡ଼ିଶାରୁ ୩୩୭ ଜଣ ଗୁପ୍ତ ରାଜ୍ୟ ବାହାରେ ଥିବା ବିଭିନ୍ନ ଶିକ୍ଷାନୁଷ୍ଠାନରେ ଇଂଲିନିୟମ୍ ଶିକ୍ଷା ଲାଭ କରିଥିଲେ । ଦ୍ଵିତୀୟ ଯୋଜନାର ପ୍ରଥମ ୩ ବର୍ଷ ମଧ୍ୟରେ ୨୫୭ ଜଣ ଗୁପ୍ତଙ୍କୁ ଉଚ୍ଚତର କାର୍ଯ୍ୟଗୁଡ଼ିକ ଶିକ୍ଷା ଲାଭ କରିବା ନିମନ୍ତେ ବାହାରକୁ ପଠାଯାଇଥିଲା । କେଉଁ କେଉଁ ବର୍ଷରେ କେତେ ଗୁପ୍ତ ବିଭିନ୍ନ ଅନୁଷ୍ଠାନରେ ଶିକ୍ଷା ଲାଭ କରିଥିଲେ ତାହା ନିମ୍ନରେ ପ୍ରଦର୍ଶିତ ହେଲା:—

୧୯୫୭-୫୭		ସ୍ଥାନ ପାଇଥିବା ଗୁପ୍ତଙ୍କ ସଂଖ୍ୟା
ଅନୁଷ୍ଠାନର ନାମ		
କଲେଜ ଅଫ୍ ଇଂଲିନିୟମ୍‌ସିଟି, ଶିବପୁର		୨
କଲେଜ ଅଫ୍ ଇଂଲିନିୟମ୍‌ସିଟି ଏଣ୍ଡ୍ ଟେକ୍ନୋଲୋଜି, ଯାଦବପୁର		୧୯
ବିରଲା ଇନ୍‌ଷ୍ଟିଚ୍ୟୁଟ୍ ଅଫ୍ ଟେକ୍ନୋଲୋଜି, ରାସ୍ତା	...	୮
ଇଣ୍ଡିଆନ୍ ଇନ୍‌ଷ୍ଟିଚ୍ୟୁଟ୍ ଅଫ୍ ଟେକ୍ନୋଲୋଜି, ଖଡ଼ଗପୁର	...	୨୨
ଇଣ୍ଡିଆନ୍ ସ୍କୁଲ ଅଫ୍ ମାଇନିଂ ଏଣ୍ଡ୍ ଆର୍ମାଏଡ୍ ଜିଓଲୋଜି, ଧାନବାଦ	...	୨

ଦିବ୍ୟ ପ୍ରସଙ୍ଗ

<p>୧୨୩୪୫୬୭୮୯୧୦୧୧୧୨୧୩୧୪୧୫୧୬୧୭୧୮୧୯୨୦୨୧୨୨୨୩୨୪୨୫୨୬୨୭୨୮୨୯୩୦୩୧୩୨୩୩୩୪୩୫୩୬୩୭୩୮୩୯୪୦୪୧୪୨୪୩୪୪୪୫୪୬୪୭୪୮୪୯୫୦୫୧୫୨୫୩୫୪୫୫୫୬୫୭୫୮୫୯୬୦୬୧୬୨୬୩୬୪୬୫୬୬୬୭୬୮୬୯୭୦୭୧୭୨୭୩୭୪୭୫୭୬୭୭୭୮୭୯୮୦୮୧୮୨୮୩୮୪୮୫୮୬୮୭୮୮୮୯୯୦୯୧୯୨୯୩୯୪୯୫୯୬୯୭୯୮୯୯</p>	<p>ବିରଳା କଲେଜ ଅଫ୍ ଇଂଜିନିୟରିଂ, ପିଲ୍ଲନ ୪</p> <p>ପଞ୍ଜାବ୍ ଇନ୍‌ଷ୍ଟିଚ୍ୟୁଟ୍ ଅଫ୍ ଟେକ୍ନୋଲୋଜି ଟେକ୍ନୋଲୋଜି, ଅମୃତସର ... ୨</p> <p>ସ୍କୁଲ୍ ଅଫ୍ ପ୍ରିଣ୍ଟିଂ ଟେକ୍ନୋଲୋଜି, କଲିକତା ୨</p> <p>ଟେକ୍ନୋଲୋଜିକାଲ୍ ଇନ୍‌ଷ୍ଟିଚ୍ୟୁଟ୍ ଅଫ୍ ଟେକ୍ନୋଲୋଜି ଉତ୍ପାଦନ ... ୧</p> <p style="text-align: right;">ମୋଟ ... ୧୧୪</p> <p style="text-align: center;">୧୯୫୭-୫୮</p> <p>କଲେଜ୍ ଅଫ୍ ଇଂଜିନିୟରିଂ, ବନାରସ ହିନ୍ଦୁ ବିଶ୍ୱବିଦ୍ୟାଳୟ ... ୪</p> <p>ଡିପାର୍ଟମେଣ୍ଟ୍ ଅଫ୍ କେମିକାଲ୍ ଟେକ୍ନୋଲୋଜି, ବମ୍ବେ ... ୧</p> <p>ଗଭର୍ଣ୍ଣମେଣ୍ଟ୍ ପବ୍ଲିକ୍ ଟେକ୍ନିକାଲ୍ କୋଲିଜିଅଟ୍ ରୁ କଲେଜ୍ ଅଫ୍ ଇଂଜିନିୟରିଂ ଏଣ୍ଡ ଟେକ୍ନୋଲୋଜି, ଯାଦବପୁର ... ୧୦</p> <p>ଶ୍ରୀ ବି. ପବ୍ଲିକ୍ ଟେକ୍ନିକାଲ୍, ଭାବନଗର ୨</p> <p>କଲେଜ୍ ଅଫ୍ ଇଂଜିନିୟରିଂ ଏଣ୍ଡ ମେଟାଲର୍ଜି, ବନାରସ ହିନ୍ଦୁ ବିଶ୍ୱବିଦ୍ୟାଳୟ ୭</p> <p>ସେଣ୍ଟ୍ରାଲ୍ ଟେକ୍ନିକାଲ୍ କଲେଜ୍, ବମ୍ବେ ୨</p> <p>ଶ୍ରୀ ଜେ. ଜେ. ସ୍କୁଲ୍ ଅଫ୍ ଆର୍ଟସ୍, ବମ୍ବେ ୨</p> <p>ମାଡ୍ରାସ୍ ଇନ୍‌ଷ୍ଟିଚ୍ୟୁଟ୍ ଅଫ୍ ଟେକ୍ନୋଲୋଜି ୧</p> <p>ଏଆର୍ ଟେକ୍ନିକାଲ୍ ଟେକ୍ନିକାଲ୍ ୩</p> <p>ଇନ୍‌ଷ୍ଟିଚ୍ୟୁଟ୍, ଦମ୍ଦମ୍ ... ୩</p> <p>ଦେଫ୍ ଇଂଜିନିୟରିଂ କଲେଜ୍, ଶିବପୁର ୩</p> <p>ଇ. ଡି. ଡି. ଇନ୍‌ଷ୍ଟିଚ୍ୟୁଟ୍, ବମ୍ବେ ... ୧</p> <p>ଆଇ.ଆଇ. ଏଣ୍ଡ ଡି. ମାଡ୍ରାଜ୍ ... ୧୧</p> <p>ଆଇ. ଆଇ. ଏଫ୍, ବାଙ୍ଗାଲୋର ... ୪</p> <p>ଇଣ୍ଡିଆନ୍ ଇନ୍‌ଷ୍ଟିଚ୍ୟୁଟ୍ ଅଫ୍ ଟେକ୍ନୋଲୋଜି, ଖଡ୍ଗପୁର ... ୭</p>
--	---

ଉତ୍କଳ ପ୍ରସଙ୍ଗ

ଏ. ସି. କଲେଜ, ଗୁରୁତ୍ରି, ମାନ୍ଦ୍ରାଜ
 ଇଉନିଭରସିଟି କଲେଜ, ଓଁଲଟିଅର
 ଦଲ୍ଲୀ ପଲିଟେକ୍ନିକ,
 ଇଣ୍ଡିଆନ୍ ସ୍କୁଲ ଅଫ୍ ମାଇନିଂ, ଧାନବାଦ
 ବିରଳା ଇନ୍‌ଷ୍ଟିଚ୍ୟୁଟ୍ ଅଫ୍ ଟେକ୍ନୋଲୋଜି,
 ରାସ୍ତା ...

୪	ଶ୍ରୀ ଜେ. ସି. ଆରୁ ପଲିଟେକ୍ନିକ, ବାଙ୍ଗାଲୋର	୧
୨	ସେଣ୍ଟ ଜାଭିଅର୍ସ ଟେକ୍ନିକାଲ ଇନ୍‌ଷ୍ଟିଚ୍ୟୁଟ୍,	
୨	ବମ୍ବେ ...	୧
୪	ମାଡ୍ରାସ ଇନ୍‌ଷ୍ଟିଚ୍ୟୁଟ୍ ଅଫ୍ ଟେକ୍ନୋଲୋଜି, ମାନ୍ଦ୍ରାଜ ...	୩
୪	ଗଭର୍ଣ୍ଣମେଣ୍ଟ ପଲିଟେକ୍ନିକ, କୋଇମ୍ବାଟୁର	୧
୭୪	ଏଆରୁ ଟେକ୍ନିକାଲ ଇନ୍‌ଷ୍ଟିଚ୍ୟୁଟ୍, ଦମ୍ବଦମ୍	୨
	ମୋଟ	୬୮

୧୯୫୮-୫୯

ଇଣ୍ଡିଆନ୍ ଇନ୍‌ଷ୍ଟିଚ୍ୟୁଟ୍ ଅଫ୍
 ଟେକ୍ନୋଲୋଜି, ଖଡ଼ଗପୁର ...
 ଦେଫାଲ ଇଂଜିନିୟରିଂ କଲେଜ, ଶିବପୁର
 ଇଣ୍ଡିଆନ୍ ସ୍କୁଲ ଅଫ୍ ମାଇନିଂ ଏଣ୍ଡ
 ଇଓଲୋଜି, ଧାନବାଦ ...
 ଭି. ଜେ. ଟି. ଇନ୍‌ଷ୍ଟିଚ୍ୟୁଟ୍, ବମ୍ବେ
 କଲେଜ ଅଫ୍ ଇଂଜିନିୟରିଂ ଏଣ୍ଡ
 ଟେକ୍ନୋଲୋଜି, ସାଦବପୁର ...
 କଲେଜ ଅଫ୍ ଇଂଜିନିୟରିଂ, ବନାରସ
 ହିନ୍ଦୁ ବିଶ୍ୱବିଦ୍ୟାଳୟ ...
 ଡିପାର୍ଟମେଣ୍ଟ ଅଫ୍ କେମିକାଲ ଟେକ୍ନୋଲୋଜି,
 ବମ୍ବେ ବିଶ୍ୱବିଦ୍ୟାଳୟ ...
 କଲିକତା ବିଶ୍ୱବିଦ୍ୟାଳୟ ...
 ଇଉନିଭରସିଟି କଲେଜ, ଓଁଲଟିଅର
 କଲେଜ ଅଫ୍ ମାଇନିଂ ଏଣ୍ଡ ମେଟାଲର୍ଜି,
 ବନାରସ ହିନ୍ଦୁ ବିଶ୍ୱବିଦ୍ୟାଳୟ ...
 ଜେ. ଜେ. ସ୍କୁଲ ଅଫ୍ ଆର୍ଟସ, ବମ୍ବେ
 ପଞ୍ଜାବ ଇନ୍‌ଷ୍ଟିଚ୍ୟୁଟ୍ ଅଫ୍ ଟେକ୍ନୋଲୋଜି
 ଟେକ୍ନୋଲୋଜି, ଅମୃତସର ...
 ବିରଳା ଇନ୍‌ଷ୍ଟିଚ୍ୟୁଟ୍ ଅଫ୍ ଟେକ୍ନୋଲୋଜି, ରାସ୍ତା
 କଲେଜ ଅଫ୍ ଇଞ୍ଜିନିୟରିଂ, ସି ହିନ୍ଦୁମ୍
 ଏ. ସି. କଲେଜ, ଗୁରୁତ୍ରି, ମାନ୍ଦ୍ରାଜ ...
 ଇଣ୍ଡିଆନ୍ ଇନ୍‌ଷ୍ଟିଚ୍ୟୁଟ୍ ଅଫ୍ ସାଇନ୍ସ,
 ବାଙ୍ଗାଲୋର ...

୧୧	
୩	
୪	
୩	
୩	
୪	
୧	
୧	
୭	
୭	
୧	
୧	
୪	
୧	
୧	
୫	

ଉଚ୍ଚିନିଅର ଓ କାର୍ଯ୍ୟଗତ ବିଦ୍ୟା ପ୍ରଦର୍ଶନ
 ବିଷୟଗୁଡ଼ିକରେ ଉଚ୍ଚତର ଶିକ୍ଷା ଲାଭ କରିବା ପାଇଁ
 ୧୯୫୯-୬୦ ପାଠ୍ୟ-କାଳ ମଧ୍ୟରେ ଆହୁରି ଅଧିକ
 ସାମ୍ୟକ ପୁସ୍ତକ ଓଡ଼ିଶା ବାହାରକୁ ପଠାଇବା
 ପ୍ରସ୍ତାବ ହୋଇଛି । ଯେଉଁ ବ୍ୟକ୍ତିମାନେ ସମ୍ୟକ
 ବାହାରେ ବିଆଯାଉଥିବା ଉଚ୍ଚତର କାର୍ଯ୍ୟଗତ ଶିକ୍ଷା
 ସମ୍ପର୍କରେ ଆଗ୍ରହ, ସେମାନଙ୍କ ଅବଗତ ନିମିତ୍ତ
 ଓଡ଼ିଶା ବାହାରେ ଥିବା କେତେକ କାର୍ଯ୍ୟଗତ ଶିକ୍ଷା-
 ନୁଷ୍ଠାନ ବିଷୟରେ କେତୋଟି ତଥ୍ୟ ନିମ୍ନରେ ପ୍ରକାଶ
 ହେଲା:—

୧। ଇଣ୍ଡିଆନ୍ ଇନ୍‌ଷ୍ଟିଚ୍ୟୁଟ୍ ଅଫ୍ ଟେକ୍ନୋ- ଲୋଜି, ଖଡ଼ଗପୁର

ଏହି ଅନୁଷ୍ଠାନଟି ଜାତି, ବର୍ଣ୍ଣ, ଶ୍ରେଣୀ, ଧର୍ମମତ
 ନିର୍ବିଶେଷରେ ଉଭୟ ସ୍ତ୍ରୀ ଓ ପୁରୁଷମାନଙ୍କ ପାଇଁ
 ଉନ୍ନତ ।

ଅନୁଷ୍ଠାନରେ ନିମ୍ନଲିଖିତ ପାଠ୍ୟ-ସମ ନିମନ୍ତେ
 ବ୍ୟବସ୍ଥା ରହିଛି :—

- (୧) ବ୍ୟାଚୁଲର ଅଫ୍ ଟେକ୍ନୋଲୋଜି (ବି. ଟେକ୍)
- (କ) କୃଷି ସମ୍ବନ୍ଧୀୟ ଇଞ୍ଜିନିଅରୀଂ, (ଖ) ପିରିୟ
 ଇଞ୍ଜିନିଅରୀଂ, (ଗ) ସ୍ୱସାୟନିକ ଇଞ୍ଜିନିଅରୀଂ, (ଘ)
 ବୈଦ୍ୟୁତିକ ଇଞ୍ଜିନିଅରୀଂ, (ଙ) ଧାତୁ ବିଶୋଧନ
 ସମ୍ବନ୍ଧୀୟ ଇଞ୍ଜିନିଅରୀଂ, (ଚ) ଖଣି ସମ୍ବନ୍ଧୀୟ

ଇଞ୍ଜିନିଅରିଂ, ଓ (ଛ) ନାଭଲ୍ ଆର୍କିଟେକ୍ଚର ଓ ମାରିନର୍ ଇଞ୍ଜିନିଅରିଂ ଗୁଡ଼ିକରେ ଉପାଧି ।

(୨) ବ୍ୟାଚଲର ଅଫ୍ ସାଇନ୍ସ (ବି. ଏସ୍. ସି), ଭୁବନେଶ୍ୱର ଓ ଭୁବନେଶ୍ୱରରେ ଉପାଧି ।

ପ୍ରତିବର୍ଷ ଜୁଲାଇ ମାସରେ ପାଠ୍ୟ-କାଳ ଆରମ୍ଭ ହୁଏ । ଦରଖାସ୍ତଗୁଡ଼ିକ ନିର୍ଦ୍ଧାରିତ ଫାରମରେ ଠିକ୍-ଶୁଦ୍ଧ ପୂରଣ କରାଯାଇ 'ଆସିଷ୍ଟାଣ୍ଟ ରେଜିଷ୍ଟ୍ରାର (ଏକାଡେମିକ୍), ଇଣ୍ଡିଆନ୍ ଇନ୍‌ଷ୍ଟିଚ୍ୟୁଟ୍ ଅଫ୍ ଟେକ୍ନୋଲୋଜି, ପୋ: ଅ:—ଖଡ଼ଗପୁର, ଦ: ପୂ: ରେଳବାଇ' କି ଠିକଣାରେ ପ୍ରତିବର୍ଷ ମାର୍ଚ୍ଚ ମାସ ମଧ୍ୟରେ ପହଞ୍ଚିବା ଦରକାର । ନିଜ ଠିକଣା ଲେଖାହୋଇଥିବା ଓ ଡାକ ଟିକଟ ନ ଥିବା ଅନ୍ତତଃ "୯ X ୪" ଆକାରର ଗୋଟିଏ ଲିପାପା ଓ "ଆପିଲେଶନ୍ ଅଫ୍ ଆଡ୍ମିନିଷ୍ଟ୍ରି" ଲେଖାଯାଇଥିବା କରର ସହିତ ଉପ-ଶିଳ୍ପିତ ବ୍ୟକ୍ତିକ ନିକଟକୁ ଲିଖିତ ଅନୁରୋଧ ପଠାଇଲେ ଦରଖାସ୍ତ ଫାରମ ଓ ଅନ୍ୟାନ୍ୟ ବିବରଣୀ ମିଳି ପାରିବ ।

ପ୍ରବେଶକା ପଦ୍ଧତି :—

ଦେଶସାରା ନିମ୍ନଲିଖିତ ବିଭିନ୍ନ କେନ୍ଦ୍ରରେ ପ୍ରତିବର୍ଷ ମେ ମାସରେ ଯେଉଁ ପ୍ରବେଶିକା ପରୀକ୍ଷା ଅନୁଷ୍ଠିତ ହୁଏ, ତାହାର ଫଳ ଉପରେ ନିର୍ଭର କରାଯାଇ ନାମ ଲେଖାଇବା ପାଇଁ ପ୍ରାର୍ଥୀ ବନ୍ଧୁଯାନ୍ତି । ନାମ ଲେଖାଇବା ପାଇଁ ଚିତ୍ରାନ୍ତରାଜ୍ୟ ବନ୍ଧୁ ଯିବା ନିମନ୍ତେ କୃତକାର୍ଯ୍ୟ ପ୍ରାର୍ଥୀଙ୍କୁ ଇନ୍‌ଷ୍ଟିଚ୍ୟୁଟ୍ରେ ଅନୁଷ୍ଠିତ ଗୋଟିଏ ମୌଖିକ ପରୀକ୍ଷା ଓ ଡାକ୍ତର ପରୀକ୍ଷା ଦେବାକୁ ପଡ଼େ ।

- | | |
|-----------------|---------------|
| ୧ । ଗୌହାଟି | ୭ । ବାଙ୍ଗାଲୋର |
| ୨ । କାକିନାଡ଼ା | ୮ । ଶୁଭକୁଦ |
| ୩ । ସିକନ୍ଦରାବାଦ | ୯ । ବ୍ରହ୍ମପୁର |
| ୪ । ବମ୍ବେ | ୧୦ । କଟକ |
| ୫ । ପାଟନା | ୧୧ । ଜୟପୁର |
| ୬ । ଦିଲ୍ଲୀ | ୧୨ । ଅଗରତଲ |

- ୧୩ । ସିନ୍ଧୁପୁର
- ୧୪ । ସିରୁର
- ୧୫ । ଇମ୍ଫାଲ
- ୧୬ । ମାନ୍ୟାଜ

- ୧୭ । କାନପୁର
- ୧୮ । ବାରାଣସୀ
- ୧୯ । ଆଗ୍ରା
- ୨୦ । ହାବଡ଼ା
- ୨୧ । ଖଡ଼ଗପୁର

ପ୍ରବେଶିକା ପରୀକ୍ଷା ନିମନ୍ତେ ଯୋଗ୍ୟତା

ପ୍ରବେଶିକା ପରୀକ୍ଷାରେ ଯୋଗ ଦେବାକୁ ଇଚ୍ଛୁକ ଥିବା ଶିକ୍ଷାର୍ଥୀ କୌଣସି ମଞ୍ଜୁରପ୍ରାପ୍ତ ବିଶ୍ୱବିଦ୍ୟାଳୟରୁ କିମ୍ବା କୌଣସି ଦୋର୍ଡ଼ରୁ ପଦାର୍ଥବିଜ୍ଞାନରେ, ରସାୟନ ଓ ଗଣିତ ଶାସ୍ତ୍ରରେ ଆଇ. ଏସ୍. ସି ପାଶ କରୁଥିବେ, କିମ୍ବା ପ୍ରାକ୍‌ଇଞ୍ଜିନିଅରିଂ ପାଠ୍ୟ-କ୍ରମରେ ପାଶ କରୁଥିବେ, କିମ୍ବା ଉଚ୍ଚ ମାଧ୍ୟମିକ ବିଦ୍ୟାଳୟର ଶେଷ ପରୀକ୍ଷାରେ ଉତ୍ତୀର୍ଣ୍ଣ ହେବା ପରେ ପଦାର୍ଥବିଜ୍ଞାନ, ରସାୟନ ବିଜ୍ଞାନ ବା ଗଣିତରେ ୩ ବର୍ଷିଆ ଉତ୍ତୀ ପାଠ୍ୟ ସଫଳତା ସହକାରେ ସମ୍ପୂର୍ଣ୍ଣ କରୁଥିବେ । ପ୍ରାଥମ୍ୟ ପାଠ୍ୟକ୍ରମରେ ନାମ ଲେଖାଇବା ପାଇଁ, ଯେଉଁ ପ୍ରାର୍ଥୀମାନେ ଗଣିତ ସହିତ ଜଳାରେ ଇନ୍‌ଷ୍ଟି-ମିଡ଼ିଏଟ ପରୀକ୍ଷା ପାଶ କରୁଥିବେ, କିମ୍ବା ଉଚ୍ଚ ମାଧ୍ୟମିକ ବିଦ୍ୟାଳୟର ଶେଷ ପରୀକ୍ଷାରେ ପାଶ କଲପରେ ଗଣିତରେ ୩ ବର୍ଷିଆ ଉପାଧି ପାଠ୍ୟକ୍ରମର ପ୍ରଥମ ବାର୍ଷିକ ପରୀକ୍ଷାରେ କୃତକାର୍ଯ୍ୟ ହୋଇଥିବେ, ସେହିମାନେ ମଧ୍ୟ ଉପଯୁକ୍ତ ବିବେଚିତ ହେବ ।

ଯେଉଁ ପ୍ରାର୍ଥୀମାନେ ଇନ୍‌ଷ୍ଟିମିଡ଼ିଏଟ୍ ପରୀକ୍ଷା ଦେଇଛନ୍ତି କିମ୍ବା ତତ୍ତ୍ୱେ ଯୋଗ୍ୟତା ହାସଲ କରିଛନ୍ତି କିମ୍ବା ମେ' ମାସ ପୂର୍ବରୁ ଉକ୍ତ ପରୀକ୍ଷାଗୁଡ଼ିକରୁ କୌଣସିଟି ଦେବାର ସମ୍ଭାବନା ଅଛି, ସେମାନେ ମଧ୍ୟ ଏଥିପାଇଁ ଆବେଦନ କରିବାକୁ ଏବଂ ପ୍ରବେଶିକା ପରୀକ୍ଷାରେ ବିସିଦ୍ଧାକୁ ହଜିବାର ହେବେ; କିନ୍ତୁ ସେମାନେ ଇନ୍‌ଷ୍ଟିମିଡ଼ିଏଟ୍ ବା ତତ୍ତ୍ୱେ ଯୋଗ୍ୟତା ନିର୍ଣ୍ଣୟକ ପରୀକ୍ଷାରେ ପାଶ କରିବେ ଏବଂ ମୌଖିକ ପରୀକ୍ଷା ଦେଲେ ଏଥିର ପ୍ରମାଣ ସ୍ୱରୂପ ପ୍ରାମାଣିକ

ଉତ୍କଳ ପ୍ରସଙ୍ଗ

ଦଲଲପତ ଦାଖଲ କରିବେ, ଏହି ସର୍ତ୍ତରେ ଉକ୍ତ ଅନୁଷ୍ଠାନରେ ସେମାନଙ୍କ ନାମ ଲେଖାଯାଇ ପାରିବ ।
 ବୟସ-ସୀମା:—ପ୍ରାର୍ଥୀମାନଙ୍କ ବୟସର ସର୍ବାଧିକ ଓ ସର୍ବାଧିକ ସୀମା ନୁହେଁ ପଞ୍ଚମରେ ଯଥାକ୍ରମେ ୧୭ ଓ ୨୧ ବର୍ଷ ଭିତରେ ହୋଇଥିବ । କେବଳ ଚତୁର୍ଥ-ଭୁକ୍ତ ଜାତି ଓ ଚତୁର୍ଥ-ଭୁକ୍ତ ସପ୍ତଦାସ ଓ ଅନ୍ୟାନ୍ୟ ଅନୁନ୍ନତ ଶ୍ରେଣୀ ଏବଂ ସ୍ଥାନଚ୍ୟୁତ ପ୍ରାର୍ଥୀମାନଙ୍କ ପକ୍ଷେ ସର୍ବୋଚ୍ଚ ବୟସ ସୀମା ସମ୍ପର୍କୀୟ କଟକଣା ୨୪ ବର୍ଷ ପର୍ଯ୍ୟନ୍ତ କୋହଳ କରାଯାଇପାରେ ।

କେବଳ ନିର୍ଦ୍ଧାରିତ ଫାରମ୍ରେ ହିଁ ଦରଖାସ୍ତ ଦେବାକୁ ହେବ । ପ୍ରତ୍ୟେକ ଦରଖାସ୍ତ ସହିତ ଟ ୧୦୯ ମୁଲର ଫର୍ଷ୍ଟ ଇଣ୍ଡିଆନ୍ ପୋଷ୍ଟାଲ ଅର୍ଡର ପଠାଇବାକୁ ହେବ । ଖଡ଼ଗପୁର ଟେକ୍ନୋଲୋଜି ପୋଷ୍ଟାଫିସରେ ଦରଖାସ୍ତ, ରେଜିଷ୍ଟ୍ରୀ ଫିସ୍ ଓ ପ୍ରବେଶିକା ପତ୍ର ଫିସ୍ ଭାବେ 'ଇଣ୍ଡିଆନ୍ ଇନଷ୍ଟିଚ୍ୟୁଟ୍ ଅଫ୍ ଟେକ୍ନୋଲୋଜି'ଙ୍କ ନାମରେ ଏହା ଜମା ବିଧାୟିକ । ଏହି ପୋଷ୍ଟାଲ୍ ଅର୍ଡର ସହିତ, ଦରଖାସ୍ତ ଫାରମ୍ ସାଙ୍ଗରେ ପଠାଇ ଦିଆଯାଇଥିବା 'ପ୍ରାର୍ଥୀମାନଙ୍କୁ ନିର୍ଦ୍ଦେଶ'ରେ ବର୍ଣ୍ଣିତ ଅନ୍ୟାନ୍ୟ ଦଲଲପାନ ଦାଖଲ କରିବାକୁ ହେବ । କୌଣସି ମତେ ଏହି ଫିସ୍ ଫେରସ୍ତ ମିଳିବ ନାହିଁ । ଯେଉଁ ପ୍ରାର୍ଥୀମାନଙ୍କ ଦରଖାସ୍ତ ଅର୍ପଣ ଥିବ, ଯେଉଁମାନଙ୍କ ନମ୍ବରମ ଯୋଗ୍ୟତା ନ ଥିବ, କିମ୍ବା ଯେଉଁମାନଙ୍କ ଦରଖାସ୍ତ ନିର୍ଦ୍ଧାରିତ ତାରିଖ ପରେ କିମ୍ବା ଯଥାପଥ ପୋଷ୍ଟାଲ୍ ଅର୍ଡର ବ୍ୟଗତ ପହଞ୍ଚିବ ସେମାନଙ୍କ ଦରଖାସ୍ତ ବିଚାରକୁ ନିଆଯିବ ନାହିଁ । ବିଭିନ୍ନ ପାଠ୍ୟ-ସମ ପାଇଁ ନିର୍ଦ୍ଧାରିତ ମୋଟ ସ୍ଥାନ ସଂଖ୍ୟା ନମ୍ବରେ ଦିଆଗଲା :—

୫ । ଆଗ୍ରିକଲ୍ଚରାଲ ଇଞ୍ଜିନିଅରିଂ	୩୦
୬ । କେମିକାଲ୍ ଇଞ୍ଜିନିଅରିଂ	୧୫
୭ । ମାଇନିଂ ଇଞ୍ଜିନିଅରିଂ	୨୫
୮ । ନାଭଲ୍ ଆର୍କିଟେକ୍ଚର ଓ ମାରିନର୍ ଇଞ୍ଜିନିଅରିଂ	୧୨
୯ । ଆର୍କିଟେକ୍ଚର	୩୦
୧୦ । ଇଣ୍ଡିକୋଲ୍ ଓ ଇଣ୍ଡି ଫିକିଙ୍ଗ୍	୨୦
ମୋଟ	୪୦୭

ଅନୁଷ୍ଠାନରେ ନାମ ଲେଖାଇବା

ପ୍ରବେଶିକା ପରୀକ୍ଷାର ଫଳ ଏବଂ ଚତୁର୍ଥବର୍ଷୀ ମୌଖିକ ପରୀକ୍ଷାର କୃତ୍ତିତ୍ତ୍ୱ ଉପରେ ପ୍ରାର୍ଥୀଙ୍କର ମେଧା ନିରୂପଣ କରାଯାଇ ଠିକ୍ ସେହି କ୍ରମରେ ଅନୁଷ୍ଠାନରେ ପ୍ରାର୍ଥୀମାନଙ୍କ ନାମ ଲେଖାଇ ଦିଆଯାଏ । କିନ୍ତୁ ଯେଉଁ ସବୁ ରାଜ୍ୟରେ ଉଚ୍ଚତର ଇଞ୍ଜିନିଅରିଂ ଓ କାରିଗରୀ ଅଧ୍ୟୟନ ପାଇଁ ଉପଯୁକ୍ତ ସୁବିଧା ନାହିଁ ସେଭଳି ରାଜ୍ୟ ସକାଶେ ଏବଂ ଚତୁର୍ଥ-ଭୁକ୍ତ ଜାତି, ଚତୁର୍ଥ-ଭୁକ୍ତ ସଂପ୍ରଦାୟ ଓ ଅନ୍ୟାନ୍ୟ ଅନୁନ୍ନତ ଶ୍ରେଣୀର ଯୋଗ୍ୟ ପ୍ରାର୍ଥୀଙ୍କ ପାଇଁ କେତେକ ସ୍ଥାନ ସଂରକ୍ଷିତ ଅଛି ।

ଛାତ୍ରବୃତ୍ତି

ମେଧାବା ଓ ଅନ୍ୟଥା ଉପଯୁକ୍ତ ଛାତ୍ରମାନଙ୍କୁ ଏହି ଅନୁଷ୍ଠାନ ମାସିକ ଟ ୨୫୯ ମୁଲର ଛାତ୍ରବୃତ୍ତି ଦିଏ । କିନ୍ତୁ ନାମ ଲେଖାଇବା ମୋଟ ଛାତ୍ର ସଂଖ୍ୟାର ଏକ ଚତୁର୍ଥାଂଶ ମାତ୍ର ଏହି ଛାତ୍ରବୃତ୍ତି ପାଆନ୍ତି । ପାଠ୍ୟ-ବର୍ଷ ଆରମ୍ଭ ହେବାର ଏକ ମାସ ମଧ୍ୟରେ ଅନୁଷ୍ଠିତ ଛାତ୍ରବୃତ୍ତି ପରୀକ୍ଷାର ଫଳାଫଳ ଉପରେ ଏହି ସାହାଯ୍ୟ ଦିଆଯାଇଥାଏ ।

୨ । ବନାରସ ହିନ୍ଦି - ବିଶ୍ୱ ବିଦ୍ୟାଳୟ:—

ମାଇନିଂ ଓ ମେଟାଲର୍ଜି କଲେଜ

ନାମ ଲେଖାଇବା ପାଇଁ ନମ୍ବରମ ଯୋଗ୍ୟତା—
 ଆଇ. ଏସ୍. ସି । ଦରଖାସ୍ତ ଦେବାର ଶେଷ ତାରିଖ—

୧ । ସିଭିଲ୍ ଇଞ୍ଜିନିଅରିଂ	୧୦୦
୨ । ଇଲେକ୍ଟ୍ରିକାଲ୍ ଇଞ୍ଜିନିଅରିଂ	୨୫
୩ । ମେକାନିକାଲ୍ ଇଞ୍ଜିନିଅରିଂ	୨୫
୪ । ମେଟାଲର୍ଜିକାଲ୍ ଇଞ୍ଜିନିଅରିଂ	୨୫

୨୦ ଜୁନ । କଲେଜର ଅଧ୍ୟକ୍ଷଙ୍କ ନିକଟରୁ ଦରଖାସ୍ତ୍ର ପାଇଁ ମିଳି ପାରିବ ।

“ମ୍ୟାନେଜର, ବନାରସ ହିନ୍ଦୁ ଇଉନିଭର୍ସିଟି ପ୍ରେସ ବୁକ୍ ଓପୋଟ୍, ବନାରସ ହିନ୍ଦୁ ଇଉନିଭର୍ସିଟି”ଙ୍କ ନିକଟରେ ଟ ୨୫୩ ଦାଖଲ କଲେ ଅନୁଷ୍ଠାନ-ପତ୍ର ମିଳି ପାରିବ ।

ଆରୁ ଇଉନିଭର୍ସିଟି କଲେଜ, ଓଁପାଲଟିଅର

ଆରୁ ବିଶ୍ୱବିଦ୍ୟାଳୟରେ ୨ଟି ଶିଳ୍ପ-ବିଜ୍ଞାନ ସମ୍ପର୍କୀୟ କଲେଜ ଅଛି । ସତ୍ୟା:—(୧) ଜୟପୁର ବିତମଦେବ କଲେଜ ଅଫ୍ ସାଇନ୍ସ ଏଣ୍ଡ ଟେକ୍ନୋଲୋଜି ଓ (୨) ଏଲ୍‌ସ୍‌ଏନ୍ କଲେଜ ଅଫ୍ ନାଟରାଲ୍ ସାଇନ୍ସେସ୍ ।

ସର୍ବନିମ୍ନ ଯୋଗ୍ୟତା—ଆଇ. ଏସ୍. ସି. । ଦରଖାସ୍ତ୍ର ପଠାଇବାର ଶେଷ ତାରିଖ—ଜୁନ ତା ୧୦ ରଖ ।

୪ । ବିହାର ଇଞ୍ଜିନିୟରିଂ କଲେଜ, ପାଟନା

ସିଭିଲ, ମେକାନିକାଲ ଏବଂ ଇଲେକ୍ଟ୍ରିକାଲ ଇଞ୍ଜିନିୟରିଂରେ ବି. ଏସ୍. ସି. (ଇଞ୍ଜି) ଉତ୍ତୀ ପାଇଁ ପାଟଣା ବିଶ୍ୱବିଦ୍ୟାଳୟରେ ଗ୍ରହଣମାନଙ୍କୁ ଗ୍ରହଣ କରାଯାଏ । ୪ ବର୍ଷ ଯାଏ ତାହା କ ଶିକ୍ଷା ଏବଂ ୧ ବର୍ଷ ପର୍ଯ୍ୟନ୍ତ ବ୍ୟାବହାରିକ ଶିକ୍ଷା ଦିଆଯାଏ ।

ସର୍ବନିମ୍ନ ଯୋଗ୍ୟତା :—ପଦାର୍ଥ, ରସାୟନ ଏବଂ ଗଣିତ ବିଦ୍ୟା ସହ ଆଇ. ଏସ୍. ସି. ପାଶ୍ ।

ଆଠଅଣା ପଇସା ଦେଲେ କଲେଜରୁ ଦରଖାସ୍ତ୍ର ପାଇଁ ମିଳିପାରିବ ।

୫ । ବିହାର ଇନ୍‌ଷ୍ଟି ଟ୍ୟୁଟିଅଲ୍ ଟେକ୍ନୋଲୋଜି, ସିହି

ନିମ୍ନଲିଖିତ ବିଷୟମାନଙ୍କରେ ଏହି ଅନୁଷ୍ଠାନରେ ୪ ବର୍ଷ ପାଇଁ ଉତ୍ତୀ ପାଠ୍ୟକ୍ରମ ବିଷୟରେ ଶିକ୍ଷା ଦିଆଯାଏ । (୧) ଇଲେକ୍ଟ୍ରିକାଲ ଇଞ୍ଜିନିୟରିଂ,

(୨) ମେକାନିକାଲ ଇଞ୍ଜିନିୟରିଂ ଏବଂ (୩) ପ୍ରଡକ୍ଟିଭ୍ ଇଞ୍ଜିନିୟରିଂ ।

ସର୍ବନିମ୍ନ ଯୋଗ୍ୟତା :—ଗଣିତ, ରସାୟନ ଏବଂ ପଦାର୍ଥ ବିଜ୍ଞାନ ସହ ଆଇ. ଏସ୍. ସି. ପାଶ୍ । ଦରଖାସ୍ତ୍ର ଦେବାର ଶେଷ ତାରିଖ—ଜୁନ ତା ୩ ରଖ, ସୋମବାର ।

୬ । ବିରଲା ଇନ୍‌ଷ୍ଟି ଟ୍ୟୁଟିଅଲ୍ ଟେକ୍ନୋଲୋଜି, ରାଞ୍ଚି

(ମେକାନିକାଲ, ଇଲେକ୍ଟ୍ରିକାଲ ଅଟୋମୋବାଇଲ, କୃଷି ଏବଂ ଟେଲିକମ୍ୟୁନିକେଶନ) ବି. ଏସ୍. ସି. ଓ ଇଞ୍ଜିନିୟରିଂ ପାଇଁ ଗ୍ରହଣମାନଙ୍କୁ ଶିକ୍ଷା ଦିଆଯାଏ । ପାଠ୍ୟକ୍ରମର ସମୟ—୪ ବର୍ଷ ।

ଟ ୩୯ ମୂଲ୍ୟର ଛକମର ଯାଇଥିବା ପୋଷ୍ଟାଲ ଅର୍ଡର ଅଧ୍ୟକ୍ଷଙ୍କ ନିକଟକୁ ପଠାଇଲେ ଅନୁଷ୍ଠାନ ପତ୍ର ଏବଂ ଦରଖାସ୍ତ୍ର ପାଇଁ (ଅନୁଷ୍ଠାନ ପତ୍ର ପାଇଁ ଟ ୨୯ ଏବଂ ଦରଖାସ୍ତ୍ର ପାଇଁ ଟ ୧୯) ମାନ ମିଳିପାରିବ । ଦରଖାସ୍ତ୍ର ପଠାଇବାର ଶେଷ ତାରିଖ—ମଇ ମାସ ତା ୩୧ ରଖ—ସର୍ବନିମ୍ନ ଯୋଗ୍ୟତା—ଗଣିତ ପଦାର୍ଥ ଏବଂ ରସାୟନ ବିଦ୍ୟାରେ ଆଇ. ଏସ୍. ସି. ପାଶ୍ ।

୭ । ମାନ୍ଦ୍ରାଜ ଟେକ୍ନୋଲୋଜି ଇନ୍‌ଷ୍ଟି ଟ୍ୟୁଟିଅଲ୍, ମାନ୍ଦ୍ରାଜ

ଶିକ୍ଷା ଦିଆଯାଉଥିବା ବିଷୟ— (୧) ଏସ୍ପେନଟିକାଲ ଇଞ୍ଜିନିୟରିଂ (୩) ଆଟୋମୋବାଇଲ ଇଞ୍ଜିନିୟରିଂ (୩) ଇଲେକ୍ଟ୍ରୋନିକସ୍ ଏବଂ (୧) ଇନ୍‌ଷ୍ଟ୍ରୁମେଣ୍ଟ ଟେକ୍ନୋଲୋଜି ।

ସର୍ବନିମ୍ନ ଯୋଗ୍ୟତା :—ବିଜ୍ଞାନରେ ଉପାଧି । ଟ ୧୯ ପଠାଇଲେ ଅନୁଷ୍ଠାନର ରେକର୍ଡର, ପୋ. ଅ:—ଡୋମପେଟ୍, ଜଲ୍—ଗଙ୍ଗଲପୁଟକଠାରୁ ନାମ ଲେଖାଇବା ପାଇଁ ନିର୍ଦ୍ଦିଷ୍ଟ ଦରଖାସ୍ତ୍ର ପାଇଁ ମିଳିପାରିବ ।

ଉତ୍କଳ ପ୍ରସଙ୍ଗ

ବର୍ଷ — ନୁଲୁଇ ପହୁଲ ତାରିଖରୁ ଆରମ୍ଭ ହୁଏ ଏବଂ ଏପ୍ରିଲ ତା ୩୦ ରଖରେ ଶେଷ ହୁଏ ।

ବୟସ ସୀମା—ନାମ ଲେଖା ସମୟରେ ୨୨ ବର୍ଷ ବୟସ । ଉତ୍ତର ଶିକ୍ଷା ଥିବା ପ୍ରାର୍ଥମାନଙ୍କ ପାଇଁ ଏହା କୋହଳ କରାଯାଇପାରେ ।

୮ । ବେଙ୍ଗଲ ଇଞ୍ଜିନିୟରିଂ କଲେଜ,
ଶିବପୁର, ପୋ: ଅ: ବଟାନିକ୍ ଗାର୍ଡନ,
କଲିକତା—ହାବଡ଼ା

ଶିକ୍ଷା ଦିଆଯାଉଥିବା ବିଷୟ :—ସିଭିଲ, ମେକାନିକାଲ, ଇଲେକ୍ଟ୍ରିକାଲ, ଧାତୁ ପରିଷ୍କରଣ, (ମେଟାଲର୍ଜି) ଇଞ୍ଜିନିୟରିଂ ଏବଂ ପ୍ଲାଷ୍ଟିକ୍ ବିଦ୍ୟା ସମ୍ପର୍କରେ ଉପାଧି ପାଠ୍ୟକ୍ରମ, ସହର ଏବଂ ଅଞ୍ଚଳକ ଯୋଜନାରେ ସ୍ମାରକୋତ୍ତର ପାଠ୍ୟକ୍ରମ, ନୌ-ପ୍ଲାଷ୍ଟିକ୍ ଏବଂ ସାମୁଦ୍ରିକ ଇଞ୍ଜିନିୟରିଂ, ସିଭିଲ, ମେକାନିକାଲ, ଇଲେକ୍ଟ୍ରିକାଲ ଏବଂ ଧାତୁପରିଷ୍କରଣ (ମେଟାଲର୍ଜି) ଇଞ୍ଜିନିୟରିଂରେ ମାଷ୍ଟର ଇଞ୍ଜିନିୟରିଂ ପାଠ୍ୟକ୍ରମ ।

ଯୋଗ୍ୟତା ଏବଂ ବୟସ ସୀମା —ଉପାଧି ପାଠ୍ୟକ୍ରମ ପାଇଁ ଆଇ. ଏସ. ସି. ପାଶ, —ନାମ ଲେଖାଉଥିବା ବର୍ଷର ଜାନୁଆରୀ ତା ୧ ରଖ ଦିନ ବୟସ ୨୦ ବର୍ଷରୁ ଉର୍ଦ୍ଧ୍ୱ ହେଉ ନ ଥିବ—ବିଶେଷ କ୍ଷେତ୍ରରେ ୨ ବର୍ଷ ପର୍ଯ୍ୟନ୍ତ କୋହଳ କରାଯାଇପାରେ ।

ଗୋଟିଏ ସରକାରୀ ଟ୍ରେନିଙ୍ଗ୍ କେମ୍ପା ରିଜର୍ଭିକ୍ୟାଙ୍କ ଅର୍ଥ ଇଣ୍ଡିଆନ୍ ନିକଟରେ ଟ ୬୯ ଡିପୋଜିଟ ରଖିବାର ନିଦର୍ଶନ ସ୍ୱରୂପ ରୁଲ୍ସ ସହିତ ନିର୍ଦ୍ଦିଷ୍ଟ ଦରଖାସ୍ତ୍ର ଫାଇଲରେ ଦରଖାସ୍ତ୍ର ପଠାଇବାକୁ ପଡ଼ିବ ।

ବଲୁବଲୁ ପରୀକ୍ଷା :—ପ୍ରତ୍ୟେକ ହକଦାର ପ୍ରାର୍ଥୀଙ୍କୁ ଗୋଟିଏ ଲିଖିତ ବଲୁବଲୁ ପରୀକ୍ଷା ଦେବାକୁ ହେବ । ଏହା ସଙ୍ଗେ ସଙ୍ଗେ ପ୍ରାର୍ଥମାନଙ୍କୁ ଆଗ୍ରହ ଓ ମୌଖିକ ପରୀକ୍ଷା ଦେବାକୁ ହେବ । ଓଡ଼ିଶାର ଗୁପ୍ତମାନଙ୍କ ପାଇଁ କଟକଠାରେ ଲିଖିତ ପରୀକ୍ଷା କରାଯାଏ ।

୯ । କଲେଜ ଅଫ୍ ଟେକ୍ନୋଲଜି,
କଲିକତା ବିଶ୍ୱବିଦ୍ୟାଳୟ

ଯୋଗ୍ୟତା —ଆମ୍ଭାଏଡ଼୍ ଫିକ୍ସ୍ ପାଇଁ ନିମ୍ନଲିଖିତ ବିଷୟମାନଙ୍କରୁ ଗୋଟିଏ ବିଷୟ ସହିତ ବି. ଏସ୍. ସି. ପାଶ୍ ।

ଶିକ୍ଷିତ, ପରିସଂଖ୍ୟାନ, ରସାୟନ ଶାସ୍ତ୍ର ।
ଅଧ୍ୟୟନ ପାଠ୍ୟକ୍ରମ :—ଆମ୍ଭାଏଡ଼୍ ଫିକ୍ସ୍ ସ୍ତରେ ଏମ୍. ଏସ୍. ସି. (ଟେକ୍ନିକାଲ) ଡିଗ୍ରୀ ପାଇଁ ୩ ବର୍ଷ ।

୧୦ । ଯାଦବପୁର ବିଶ୍ୱବିଦ୍ୟାଳୟ

ପୋ: ଅ: ଯାଦବପୁର, କଲିକତା —୩୨
କଲେଜ ଅଫ୍ ଇଞ୍ଜିନିୟରିଂ ଏଣ୍ଡ ଟେକ୍ନୋଲଜି ।

ଅଧ୍ୟୟନ ପାଠ୍ୟକ୍ରମ—ଇଲେକ୍ଟ୍ରିକାଲ, ମେକାନିକାଲ ଏବଂ ମେକାନିକାଲ ଇଞ୍ଜିନିୟରିଂରେ ଉପାଧି ଓ ସ୍ମାରକୋତ୍ତର ପାଠ୍ୟକ୍ରମ—ପାଠ୍ୟକ୍ରମର ସମୟ ୪ ବର୍ଷ ।

ଉପାଧି ପାଠ୍ୟକ୍ରମ ପାଇଁ ନାମ ଲେଖା:—ନିମ୍ନତମ ଯୋଗ୍ୟତା—ପଦାର୍ଥ ବିଦ୍ୟା, ରସାୟନ ଶାସ୍ତ୍ର ଓ ଶିକ୍ଷିତ ସହ ଆଇ. ଏସ୍. ସି. ପାଶ । ଆଇ. ଏସ୍. ସି. ପ୍ରାର୍ଥମାନଙ୍କ ପାଇଁ ବୟସ ସୀମା—୧୭ରୁ ୨୦ ବର୍ଷ ଏବଂ ବି. ଏସ୍. ସି. ପ୍ରାର୍ଥମାନଙ୍କ ପାଇଁ ୧୭ରୁ ୨୨ ବର୍ଷ ।

ପୋଷ୍ଟାଲ ଅର୍ଡରରେ ରେଜିଷ୍ଟ୍ରେସନ ଫିସ୍ ଦାବିକୁ ଟ ୫୯ ସହ ଅଧ୍ୟକ୍ଷଙ୍କଠାରୁ ମିଳୁଥିବା ନିର୍ଦ୍ଦିଷ୍ଟ ଫାଇଲରେ ଏପ୍ରିଲ ତା ୩୦ ରଖ ମଧ୍ୟରେ ଦରଖାସ୍ତ୍ର ଦେବାକୁ ହେବ ।

ଓଡ଼ିଶା ଗୁପ୍ତମାନଙ୍କ ପାଇଁ ସ୍ଥାନ—କେକାନିକାଲ ଇଞ୍ଜିନିୟରିଂରେ ୪ଟି ଏବଂ ଇଲେକ୍ଟ୍ରିକାଲ ଇଞ୍ଜିନିୟରିଂରେ ୫ଟି ସ୍ଥାନ ଓଡ଼ିଶାର ଗୁପ୍ତମାନଙ୍କ ପାଇଁ ରିଜର୍ଭ୍ ରଖାଯାଇଅଛି କିନ୍ତୁ ଏହା ବର୍ଷକୁ ବର୍ଷ ବଦଳି ଥାଏ ।

ବିହନ ବୁଣା ଠାରୁ
ଫସଲ ଅମଳ ଯାଏ ଆପଣଙ୍କ
ଫସଲକୁ ରକ୍ଷା କରନ୍ତୁ



ଧାନ, ବାଜରା, ଗହମ, ଝୋଟ, ଭୂଇଁ ଓ ଚିନିଆଦାନର ପତ୍ତନଶୀଳ
ଅନୁରୋଧ ପାଇଁ ଓ ଶୁଦ୍ଧନକାରୀ କୀଟାଣୁ ନିବାରଣ ପଦ୍ଧତି ପାଇଁ
“ଆଗ୍ରୋସନ” କି ଏକ

କ୍ୟାକ୍ଟ୍ରାଲ କରକ୍ତ

ଆପଣଙ୍କ ଫସଲକୁ ସଫଳ ପତ୍ତନାଦିନ ଦାଉରୁ ରକ୍ଷା କରନ୍ତା ପାଇଁ

“ଗେମାକ୍ସିନ”

ଏହି ଉତ୍ପାଦ ଗରଜତା ୫ ଗ୍ରାମ, ୧୦ ଗ୍ରାମ ଓ ୫୦ ଗ୍ରାମ ପୁଣି ଗ୍ରାମରେ ମିଳେ ।
ଏହା ପାଣିରେ ମିଳେଇ ଯାଏ ନାହିଁ ।

ଇମ୍ପିରିଆଲ ଚେମିକାଲ ଇଣ୍ଡିଆନ୍ସ (ଇଣ୍ଡିଆ)

ପ୍ରାଇଭେଟ ଲିମିଟେଡ

ବିହାରୀ ବୋର୍ଡର ମାଦ୍ରାସ ପଲ ପୁରୀ



W.C. 41011

କମ୍ପ୍ୟୁଟି ରେଡ଼ିଓ ରଖିଥିବା ଅନୁଷ୍ଠାନମାନଙ୍କ ଜାଣିବା କଥା

ଓଡ଼ିଶା ସରକାରଙ୍କ ସ୍ୱରାଷ୍ଟ୍ର (ଲୋକସମ୍ପର୍କ) ବିଭାଗ ପକ୍ଷରୁ ବ୍ୟାପାଇଥିବା କମ୍ପ୍ୟୁଟି ରେଡ଼ିଓଗୁଡ଼ିକ ଯେଉଁ ଅନୁଷ୍ଠାନମାନଙ୍କ ନିକଟରେ ରହିଛି ବା ଉଦ୍ଦେଶ୍ୟରେ ଯେଉଁମାନଙ୍କ ନିକଟରେ ରହିବ, ସେମାନଙ୍କ ସୂଚନା ପାଇଁ ସ୍ୱରାଷ୍ଟ୍ର (ଲୋକସମ୍ପର୍କ) ବିଭାଗ ପକ୍ଷରୁ ପ୍ରତି ଜିଲ୍ଲା ପାଇଁ ଜଣେ ଜଣେ ରେଡ଼ିଓ ଇନ୍‌ସ୍ପେକ୍ଟର ନିଯୁକ୍ତ ହୋଇଛନ୍ତି । ସେମାନେ ରେଡ଼ିଓଗୁଡ଼ିକ ଠିକ୍ କରି ଦେବେ ଏବଂ ଦରକାର ବେଳେ ରେଡ଼ିଓଗୁଡ଼ିକ ଡନା ଫିସ୍‌ରେ ମରାମତି କରିଦେବେ । ଆବଶ୍ୟକତା ସ୍ୱରୂପ ରେଡ଼ିଓ ପାର୍ଟସ୍ ମାରାମତଦ୍ୱାରା ଯୋଗାଇବାକୁ ପଡ଼ିବ । ରେଡ଼ିଓ ଇନ୍‌ସ୍ପେକ୍ଟରଙ୍କ ନାମ ଓ ହେଡ଼କ୍ୱାର୍ଟରସ 'ଉତ୍କଳ ପ୍ରସଙ୍ଗ'ରେ ଆଗରୁ ଜଣାଇ ଦିଆଯାଇଛି । ରେଡ଼ିଓ କିଛି ଶ୍ରେଣୀ ହେଲେ ଜିଲ୍ଲା ଲୋକସମ୍ପର୍କ ବିଭାଗ ଅଫିସରଙ୍କୁ ଜଣାଇଲେ ସେମାନେ ଆସି ମରାମତି କରିଦେବେ । ରେଡ଼ିଓ ସଂପର୍କୀୟ ଆବଶ୍ୟକତା ସମ୍ପାଦ ରେଡ଼ିଓ ଇନ୍‌ସ୍ପେକ୍ଟରମାନଙ୍କଠାରୁ ମିଳି ପାରିବ ।

ଯେଉଁମାନେ ରେଡ଼ିଓ ପାଇଁ ଆଗରୁ ଟଙ୍କା ପଠାଇବାକୁ ଚାହାନ୍ତି, ସେମାନେ ଆସେମ୍ବ୍ଲି ସଭା, ପ୍ଲାମ୍‌ସ୍ ପ୍ରୋଗ୍ରାମର ସରପଞ୍ଚ କିମ୍ବା କୌଣସି ଗେଜେଟେଡ଼ ଅଫିସରଙ୍କର ଏବଂ ଅନ୍ୟାନ୍ୟ ପ୍ଲାମ୍‌ସ୍ ସୁପ୍ରାଭିସ ସହ ଟ ୨୫୯ ଜିଲ୍ଲା ଲୋକସମ୍ପର୍କ ଅଫିସରଙ୍କଠାରେ ଜମା ଦେଇ ପାରନ୍ତି । ପ୍ରତି ରେଡ଼ିଓ ପାଇଁ ବର୍ଷକୁ ୨ଟି ବ୍ୟାଟେରୀ ଦରକାର ହେବ ଓ ତାର ଦାମ ଆନୁମାନିକ ଟ ୧୦୦୯ ହେବ ଓ ଲାଇସେନ୍ସ ପାଇଁ ଟ ୧୦୯ ପଡ଼ିବ—ଏହିପରି ବାର୍ଷିକ ଟ ୧୨୦୯ ଦେବାକୁ ଯେଉଁ ଅନୁଷ୍ଠାନମାନଙ୍କର ଶକ୍ତି ଥିବ, କେବଳ ସେହିମାନେ ରେଡ଼ିଓ ପାଇଁ ଟଙ୍କା ଜମା କରି ଦରଖାସ୍ତ କରିବା ଦରକାର ।

୧୧। ଏସ୍ପାର ଟେକନିକାଲ ଟ୍ରେନିଂ
ଇନଷ୍ଟିଚ୍ୟୁଟ୍ କଲିକତା ବିମାନଘାଟି

କେଉଁ କୃତ୍ତି ଶିକ୍ଷା ଦିଆଯାଏ—(୧) ଏସ୍ପାର
କାଠିମେଣ୍ଟି ନାନ୍ସ ଇଂଜିନିୟରିଙ୍ଗ୍, (୨) ଅଟୋମୋ-
ବାଇଲ ସର୍ଭିସ ଇଞ୍ଜିନିୟରିଙ୍ଗ୍, (୩) ମାଷ୍ଟର
ଏଣ୍ଡେନଟିକ୍ସ, (୪) ଡିଜେଲ ଏଣ୍ଡ ଟ୍ରାକ୍ଟର ମେକାନିକ୍ସ
(୫) ମାଷ୍ଟର ଅଟୋମୋବାଇଲ୍, (୬) ମାଷ୍ଟର ଡିଜେଲ୍
ଏଣ୍ଡ ଟ୍ରାକ୍ଟର ମେକାନିକ୍ସ, (୭) ରେଫ୍ରିଜେରେସନ୍
ଏଣ୍ଡ ଏସ୍ପାର କଣ୍ଟ୍ରିସନ ସର୍ଭିସ ଇଞ୍ଜିନିୟରିଙ୍ଗ୍, (୮)
ମାଷ୍ଟର ରେଫ୍ରିଜେରେସନ୍ ମେକାନିକ୍ସ, (୯) ରେଡିଓ
ସର୍ଭିସ ଇଞ୍ଜିନିୟରିଙ୍ଗ୍, (୧୦) ମାଷ୍ଟର ରେଡିଓ
ମେକାନିକ୍ସ (୧୧) ମେସିନ୍ ସପ୍ ଇଞ୍ଜିନିୟରିଙ୍ଗ୍
(୧୨) ମେକାନିକାଲ ଡ୍ରାଫ୍ଟସ୍ମ୍ୟାନ ।

ଯୋଗ୍ୟତା—ଏସ୍ପାର କାଠି ମେଣ୍ଟି ନାନ୍ସ
ଇଞ୍ଜିନିୟରିଙ୍ଗ୍-ଆଇ.ଏସ.ସି.—୨ ବର୍ଷିଆ ପାଠ୍ୟକ୍ରମ ।
ମାଷ୍ଟର ଏଣ୍ଡୋମୋବାଇଲ୍ ପାଇଁ—ମାଟ୍ରିକୁଲେଶନ
କମ୍ପା ଚଉଁଲମାନ—୩ ବର୍ଷିଆ ପାଠ୍ୟକ୍ରମ ।

ଅଟୋମୋବାଇଲ ସର୍ଭିସ ଇଞ୍ଜିନିୟରିଙ୍ଗ୍ ପାଇଁ—
ମାଟ୍ରିକୁଲେଶନ କମ୍ପା ଚଉଁଲମାନ—୩ ବର୍ଷିଆ
ପାଠ୍ୟକ୍ରମ । ମାଷ୍ଟର ଅଟୋମୋବାଇଲ୍ ପାଇଁ—
ମାଟ୍ରିକୁଲେସନ୍ । ଇଂରାଜୀରେ ଭଲ ଜ୍ଞାନ ଥିଲେ
ନନ୍-ମାଟ୍ରିକୁଲେଟକୁ ନିଆଯାଇ ପାରେ । ୨ ବର୍ଷିଆ
ପାଠ୍ୟକ୍ରମ ।

୧୨। ମେଗ୍ସଇନ୍ ଇଞ୍ଜିନିୟରିଙ୍ଗ୍ ଟ୍ରେନିଙ୍ଗ୍,
କଲିକତା :—

(ନିଉ ଚରଚେଇ ରୋଡ୍, କଲିକତା—୨୭)
ଯୋଗ୍ୟତା—ଗଣିତସହ ଆଇ.ଏସ.ସି.,
୨ୟ ଶ୍ରେଣୀ ।
ବୟସ:ନାମ ଲେଖା ବର୍ଷର ମାର୍ଚ୍ଚ ତା ୧ ରଖରେ
୧୫ ବର୍ଷରୁ କମ୍ ଏବଂ ୧୯ ବର୍ଷରୁ ବେଶୀ ହୋଇ
ନ ପୁବ ।

ଦରଖାସ୍ତ ପ୍ରାରମ—ଡିରେକ୍ଟରଙ୍କଠାରୁ ନିର୍ଦ୍ଧାରିତ
ଦରଖାସ୍ତ ପ୍ରାରମ ମିଳିପାରିବ । ପ୍ରତ୍ୟେକ ବର୍ଷ ମଇ
ଏବଂ ଜୁନ ମାସ ମଧ୍ୟରେ ଦରଖାସ୍ତ ଦେବାକୁ ହେବ ।

୧୩। ଭିକ୍ଟୋରିଆ କୁରାଲି ଟେକନିକାଲ
ଇନଷ୍ଟିଚ୍ୟୁଟ୍ ବମ୍ବେ:—

(କ) ଡିପ୍ଲୋମା ପାଠ୍ୟକ୍ରମ—(୧) ମେକାନିକାଲ
ଇଞ୍ଜିନିୟରିଙ୍ଗ୍, (୨) ଇଲେକ୍ଟ୍ରିକାଲ ଇଞ୍ଜିନିୟରିଙ୍ଗ୍,
(୩) ଟେକ୍ସଟାଇଲ ମାନୁଫାକଚର (ଭୁଲ୍), (୪)
ଟେକ୍ସଟାଇଲ କେମିଷ୍ଟ୍ରି (ରଙ୍ଗ କରବା, ସଫା କରବା
ସାଇଜ କରବା) ସହଜ ଟେକନିକାଲ ଏବଂ ଆପ୍ଲାଏଡ୍
କେମିଷ୍ଟ୍ରି । ଶାବ୍ଦ୍ୟ ସମ୍ପର୍କୀୟ ରସାୟନ ବିଦ୍ୟା ।
ଡିଲ, ଡର୍ବି ଏବଂ ସେହି ସମ୍ପର୍କୀୟ ଶିଳ୍ପ-ବିଦ୍ୟା
(୫) ସାନିଟାସ୍ ଇଞ୍ଜିନିୟରିଙ୍ଗ୍ ଏବଂ ପମ୍ପିଙ୍ଗ୍ ।

ପାଠ୍ୟକ୍ରମ—୪ ବର୍ଷ ବୟସ-ସୀମା :—ସର୍ବନିମ୍ନ
୧୭ । ଯୋଗ୍ୟତା-ମାଟ୍ରିକୁଲେସନ କମ୍ପା ଚଉଁଲମାନ ।

ଡାଇରେକ୍ଟର ଅଫ୍ ଇଣ୍ଡଷ୍ଟ୍ରିଜ୍, ଓଡ଼ିଶାଙ୍କ
ଓଡ଼ିଶା ବିଧାନରେ ଓଡ଼ିଶା ଇଞ୍ଜିନିୟରିଂ ସ୍କୁଲରେ
ପ୍ରବେଶିକା ପରୀକ୍ଷା ହୁଏ ।

ଅନୁଷ୍ଠାନର ଅଧ୍ୟକ୍ଷଙ୍କ ନିକଟରୁ ମିଳୁଥିବା ନିର୍ଦ୍ଦିଷ୍ଟ
ପ୍ରାରମରେ ମଇ ମାସ ୩ୟ ସପ୍ତାହ ମଧ୍ୟରେ ଦରଖାସ୍ତ
ପଠାଇବା ଉଚିତ୍ ।

(ଖ) ଡିଗ୍ରି ପାଠ୍ୟକ୍ରମ—ମେକାନିକାଲ ଏବଂ
ଇଲେକ୍ଟ୍ରିକାଲ ଇଞ୍ଜିନିୟରିଂ ଏବଂ ଟେକ୍ସଟାଇଲ
ମାନୁଫାକଚର, ବୟସ ସୀମା-ଆଇ.ଏସ.ସି. ଛାତ୍ରମାନଙ୍କ
ପାଇଁ ୧୭ରୁ ୨୧ ବର୍ଷ ମଧ୍ୟରେ ଏବଂ ବି.ଏସ.ସି ଛାତ୍ର
ମାନଙ୍କ ପାଇଁ ୧୭ରୁ ୨୨ ବର୍ଷ ମଧ୍ୟରେ । ସର୍ବନିମ୍ନ
ଯୋଗ୍ୟତା ଆଇ.ଏସ.ସି. ।

୧୪। ଡିପାର୍ଟମେଣ୍ଟ ଅଫ୍ କେମିକାଲ୍
ଟେକ୍ନୋଲଜି-ବମ୍ବେ ବିଶ୍ୱବିଦ୍ୟାଳୟ

ପାଠ୍ୟକ୍ରମ—ବି.ଏସ.ସି. (ଟେକ) ଡିଗ୍ରି ପାଇଁ—
ବୟସ ସମ୍ପର୍କୀୟ ରସାୟନ ଶାସ୍ତ୍ର, ଶାବ୍ଦ୍ୟ ଶିଳ୍ପ

ଉତ୍କଳ ପ୍ରସଙ୍ଗ

ସମ୍ପର୍କୀୟ ବିଜ୍ଞାନ, ମିଶାଣ ଏବଂ ରଙ୍ଗ ସମ୍ପର୍କୀୟ ବିଜ୍ଞାନ, ପ୍ରାକୃତିକ ସମ୍ପର୍କୀୟ ବିଜ୍ଞାନ, ରଙ୍ଗ ଖାଡ଼ି (ପିଗ୍ମେଣ୍ଟ), ରଙ୍ଗ ଏବଂ ବାଣ୍ଟିସ ବିଜ୍ଞାନ, ତୈଳ, ଚର୍ବି ଏବଂ ମହମ ସମ୍ପର୍କୀୟ ବିଜ୍ଞାନ, ଟେକନୋଲଜି ଅଫ ଅର୍ମିପିଉଟିକାଲସ ଏଣ୍ଡ ଫାଇଭ୍ କେମିକାଲସ ।

ପ୍ରତ୍ୟେକ ପାଠ୍ୟକ୍ରମ ପାଇଁ ୨ ବର୍ଷ ସମୟ । ସଦନମ୍ନ ଯୋଗ୍ୟତା—ରସାୟନ ଶାସ୍ତ୍ର ସହ ବି.ଏସ୍.ସି. ପାଶ ।

କେମିକାଲ ଇଞ୍ଜିନିୟରିଂ ଡିଗ୍ରୀ ପାଇଁ—
କେମିକାଲ ଇଞ୍ଜିନିୟରିଂରେ ୪ ବର୍ଷିଆ ପାଠ୍ୟକ୍ରମ, ଯୋଗ୍ୟତା-ଗଣିତ, ରସାୟନ ଓ ପଦାର୍ଥ ବିଜ୍ଞାନ ସହ ଆଇ.ଏସ୍.ସି. ପାଶ ।

୧୫ । ଟେକନିକାଲ ଇନଷ୍ଟିଚୁଟ - ସେଣ୍ଟ ଜେଭିୟରୀ କଲେଜ, ବମ୍ବେ:—

ହଲ୍ ସମ୍ପର୍କୀୟ ସେଣ୍ଟ, ବମ୍ବେ—୧

(କ) ସାଟିଫିକେଟ ପାଠ୍ୟକ୍ରମ—(୧) ଜେନେରାଲ ରେଡ଼ିଓ ଫିଜିକ୍ସ ଏବଂ ଇଲେକ୍ଟ୍ରିକାଲ ଟେକନୋଲଜି କୋର୍ସ—୧ ବର୍ଷ, (୨) ରେଡ଼ିଓ ସର୍ଭିସିଙ୍ଗ କୋର୍ସ—୧ ବର୍ଷ, (୩) ଓପ୍ଟିକାଲ୍ ଟେଲିଗ୍ରାଫି—୧ ବର୍ଷ, (୪) ସାଉଣ୍ଡ ଇଞ୍ଜିନିୟରିଂ—୨ ବର୍ଷ, (୫) ସିନେମା ପ୍ରୋଜେକ୍ସନ-ଏକ ବର୍ଷ ।

(ଖ) ଡିପ୍ଲୋମା ପାଠ୍ୟକ୍ରମ:ରେଡ଼ିଓ ଇଞ୍ଜିନିୟରିଂ ୨ ବର୍ଷ

ସମସ୍ତ ସାଟିଫିକେଟ ପାଠ୍ୟକ୍ରମ ପାଇଁ ଯୋଗ୍ୟତା ହେଉଛି ମାଟ୍ରିକ ପର୍ଯ୍ୟନ୍ତ ସାଧାରଣ ଭାବରେ ପାଠ ପଢ଼ିଥିବେ ଏବଂ ଇଂରାଜୀରେ ଭଲ ଜ୍ଞାନ ହୁଏ । ଡିପ୍ଲୋମା ପାଠ୍ୟକ୍ରମ ପାଇଁ ପଦାର୍ଥ ବିଜ୍ଞାନ ଓ ଗଣିତ ବିଜ୍ଞାନ ସହ ସଦନମ୍ନ ଆଇ.ଏସ୍.ସି ପାଶ କରିଥିବେ ।

ଜୁନ ତା ୮ ରଖି ପୁରୀ କସନମନି ପାଇଁ ୪୯୫ ଏବଂ ୪୯୫ ପାସପୋର୍ଟ ସାଇଜ ଫଟୋ ସହିତ ଦରଖାସ୍ତ ପଠାଯିବା ଉଚିତ । ଯେଉଁମାନଙ୍କର ନାମ ଲେଖାଯିବ ନାହିଁ, ସେମାନଙ୍କୁ କସନମନି ଦାବଦ ଟଙ୍କା ଫେରସ୍ତ ମିଳିବ ।

୧୬ । ବିରଲା ଇଞ୍ଜିନିୟରିଂ କଲେଜ୍, ପିଲ୍ଲାନି, ରାଜସ୍ଥାନ:—

ପାଠ୍ୟକ୍ରମ—ମେକାନିକାଲ ଏବଂ ଇଲେକ୍ଟ୍ରିକାଲ ଇଞ୍ଜିନିୟରିଂଠାରୁ ବ୍ୟାଚଲର ଅଫ୍ ଇଞ୍ଜିନିୟରିଂ ମଧ୍ୟରେ । ଏକ ବର୍ଷ ବ୍ୟାବହାରିକ ଶିକ୍ଷା ସହ ୪ ବର୍ଷର ପାଠ୍ୟକ୍ରମ । ଯୋଗ୍ୟତା ଆଇ.ଏସ୍.ସି. । ବୟସ ସୀମା—୧୭ରୁ ୨୧ ବର୍ଷ ମଧ୍ୟରେ ।

ପୋଷ୍ଟାଲ ଅର୍ଡର ରୂପେ ୪୨୯ ପଠାଇଲେ ଅଧ୍ୟକ୍ଷଙ୍କଠାରୁ ଅନୁଷ୍ଠାନ ପତ୍ର (ପ୍ରୋସ୍ପେକ୍ଟସ) ମିଳିପାରିବ ।



ସମସ୍ତଙ୍କ ନୀତିବିଧି

**ସୁଦ୍ର କୁଟୀର ଶିଳ୍ପ ପ୍ରତିଷ୍ଠାନମାନଙ୍କ
ନୀତିବିଧି ପାଇଁ**

ଓଡ଼ିଶାର ଶିଳ୍ପ ବିଭାଗର ଡିରେକ୍ଟରଙ୍କ ଜଣାଇଛନ୍ତି :-

ଏତଦ୍ୱାରା ଓଡ଼ିଶାର ସୁଦ୍ରଶିଳ୍ପ ଓ କୁଟୀରଶିଳ୍ପ ପ୍ରତିଷ୍ଠାନମାନଙ୍କ ଅବଗତ ନିମନ୍ତେ ଜଣାଇ ଦିଆଯାଉଛି ଯେ, ସ୍ୱରାଜ୍ୟ ସରକାର ଯେଉଁ ନୂତନ ଯାତା ନିର୍ଦ୍ଧାରଣ କରିଛନ୍ତି ତଦନୁସାରେ ସେମାନେ ଯେଉଁ ସବୁ ନିୟମ ନିଶ୍ଚିତ, ସେ ସବୁ ଡି. ଡି. ଏସ୍. ଏଣ୍ଡ୍. ଡି. କ୍ଲି ନିୟମାବଳୀରେ କାର୍ଯ୍ୟ କରିବା ଓ କେବଳ ସୁଦ୍ର ଶିଳ୍ପାଳୟମାନଙ୍କଠାରୁ କେତେକ ଦ୍ରବ୍ୟ ଖର୍ଚ୍ଚ ହେବା ସମ୍ଭାବନା ଯୋଗୁଁ ତାଲିକା ପ୍ରସ୍ତୁତ ହୋଇ ରଖାଯାଇଛି । ଓଡ଼ିଶାର ଶିଳ୍ପ-ବିଭାଗ ଡିରେକ୍ଟରଙ୍କ ନିକଟକୁ ଦରଖାସ୍ତ କଲେ, ଏହି ତାଲିକା ମିଳିପାରିବ । ଯେଉଁ ମାନେ ଏହି ସୁଯୋଗ ହାସଲ କରିବାକୁ ଚାହାନ୍ତି, ଡି. ଡି. ଏସ୍. ଏଣ୍ଡ୍. ଡି. କ୍ଲି ନିକଟରେ ନିଜର ନାମ ରେଜିଷ୍ଟ୍ରି ଭୁକ୍ତ କରିବାପାଇଁ ପାଇଁ ସେମାନଙ୍କୁ ଅନୁରୋଧ କରାଯାଉଛି । ତାହାହେଲେ ସେମାନେ ଥରକୁ ଥର ତାଙ୍କ ପାଖରୁ ଟେଣ୍ଡର ନୋଟିସ୍ ପାଇ ପାରିବେ । ଜିଲ୍ଲା ଶିଳ୍ପ ଅଧିକାରୀ ବା ନିକଟରେ ଥିବା ସ୍ୱଳ୍ପ ଭଣ୍ଡାରୀଙ୍କୁ ସର୍ଭିସ୍ ଇନ୍‌ସ୍ପିକ୍ଟରଙ୍କ ଡିରେକ୍ଟର ଓ / କିମ୍ବା ନିକଟରେ ଥିବା ଶିଳ୍ପ ବିଭାଗ ଡିରେକ୍ଟରଙ୍କ ନିକଟକୁ ଦରଖାସ୍ତ କଲେ ରେଜିଷ୍ଟ୍ରି ଭୁକ୍ତ ହେବାର ସମ୍ପୂର୍ଣ୍ଣ ଯୋଗାଇ ଦିଆଯିବ । ସମସ୍ତ ଜିଲ୍ଲା ଶିଳ୍ପ ଅଧିକାରୀମାନଙ୍କ ନିକଟରେ ନିର୍ଦ୍ଧାରିତ ପାରମ୍ପରିକ ଓଡ଼ିଶାର ଶିଳ୍ପ ବିଭାଗ ଡିରେକ୍ଟରଙ୍କ ନିକଟକୁ

ଦରଖାସ୍ତ କରାଗଲେ ସେ ତାକୁ ଡି. ଡି. ଏସ୍. ଏଣ୍ଡ୍. ଡି. କ୍ଲି ନିକଟକୁ ପଠାଇ ଦେବେ ।

ଓଡ଼ିଶାର ଶିଳ୍ପ ବିଭାଗ ଡିରେକ୍ଟରଙ୍କ ନିକଟରୁ ଅନ୍ୟ ସମସ୍ତ ବିଶେଷ ବିବରଣୀ ମିଳିପାରିବ ।

ଝାରସୁଗୁଡ଼ା ଓ ଗଞ୍ଜାମ ଜିଲ୍ଲାରେ ଶିଳ୍ପ ଅଞ୍ଚଳ

ସମ୍ବଲପୁର ଜିଲ୍ଲାରେ କଲିକତା-ବମ୍ବେ ରେଳ-ପଥର ଝାରସୁଗୁଡ଼ାରେ ଓ ସୁନ୍ଦରଗଡ଼ ଜିଲ୍ଲାରେ ଗଞ୍ଜାମ ଜିଲ୍ଲାରେ ଶିଳ୍ପ-ଅଞ୍ଚଳଗୁଡ଼ିକର କାରଖାନା କୋଠାବାଡ଼ିର ନିର୍ମାଣ ଆରମ୍ଭ କେତେ ସମ୍ଭାବ୍ୟ ମଧ୍ୟରେ ଶେଷ ହୋଇଯିବ । ଏହି କାରଖାନା କୋଠା-ବାଡ଼ି ତିଆରି ହୋଇ ସାରିବା ପରେ ସେଥିରେ ବିଦ୍ୟୁତ୍ ଶକ୍ତି ଖଞ୍ଜାଯିବ, ମଇଳା ନିଷ୍କାଶନର ବ୍ୟବସ୍ଥା କରାଯିବ ଓ ସେଠାକୁ ନିୟମିତ ନିଆଯିବାର ବ୍ୟବସ୍ଥା ମଧ୍ୟ କରାଯିବ । ତାହା ପରେ ଅଳ୍ପ ଉତ୍ପାଦନ ଶକ୍ତି ଉଦ୍ୟୋଗକାରୀମାନଙ୍କୁ ଏହି ଯୋଗାଇ ଦିଆଯିବ । ଉପରୋକ୍ତ ଶିଳ୍ପ ଅଞ୍ଚଳମାନଙ୍କରେ ସୁଦ୍ର ଶିଳ୍ପମାନ ସ୍ଥାପନ କରିବା ସମ୍ଭାବନା ନିମ୍ନଲିଖିତ ଆକାରର ଓ ସଂଖ୍ୟାର କାରଖାନା ଏହି ମିଳିବ ।

ଝାରସୁଗୁଡ଼ା ଗଞ୍ଜାମ ଜିଲ୍ଲା

‘ଏ’ ଟାଇପ୍ (୩୦ ଫୁଟ X ୨୫ ଫୁଟ) ୪	୪	
‘ବି’ ଟାଇପ୍ (୨୦ ” X ୧୦ ”) ୭	୮	
‘ସି’ ଟାଇପ୍ (୮୦ ” X ୬୦ ”) ୫	୧୨	

ଦକ୍ଷିଣ ପ୍ରସଙ୍ଗ

ଯେଉଁ ବ୍ୟକ୍ତି ଓ ଅନୁଷ୍ଠାନମାନେ ଉପସ୍ଥେତି ଶିଳ୍ପାଞ୍ଚଳମାନଙ୍କରେ ଉପରିଲିଖିତ ଦରତରୁ ଯେ-କୌଣସି ଉଡ଼ାରେ ନେବାକୁ ଚାହାନ୍ତି ସେମାନେ ଡାରପୁଗୁଡ଼ା ଶିଳ୍ପ ଅଞ୍ଚଳ ପାଇଁ ସମ୍ବଲପୁରର ଜିଲ୍ଲା ଶିଳ୍ପ ଅଫିସର ଓ ଗଞ୍ଜରବେଲ ଶିଳ୍ପାଞ୍ଚଳ ପାଇଁ ସୁନ୍ଦରଗଡ଼ର ଜିଲ୍ଲା ଶିଳ୍ପ ଅଫିସରଙ୍କ ଜରିଆରେ କଟକରେ ଥିବା ଓଡ଼ିଶାର ଶିଳ୍ପ ବିଭାଗ ତିରେକ୍ତରଙ୍କ ସହିତ ପସାଳାପ କରନ୍ତୁ । ସଂପୃକ୍ତ ଜିଲ୍ଲା ଶିଳ୍ପ ଅଫିସରଙ୍କ ନିକଟରୁ ଏ ସଂପର୍କରେ ବିଶେଷ ବିବରଣୀ ମିଳି ପାରିବ ।

ଅଫିସ ବ୍ୟବହାରକାରୀମାନଙ୍କ ପ୍ରତି

ଓଡ଼ିଶାର ସ୍ୱାସ୍ଥ୍ୟବିଭାଗର ଡାଇରେକ୍ଟରଙ୍କ ଜଣାଇଛନ୍ତି:—
ଏକତାପ ଅଫିସ ବ୍ୟବହାର କରୁଥିବା ଲୋକମାନଙ୍କୁ ଜଣାଇ ଦିଆଯାଉଛି କି ଅଫିସ ସଂକ୍ରାନ୍ତିରୁ ଯେ କୌଣସି ବିଷୟରେ ଉପଯୁକ୍ତ ସମାଧାନ କରିବାକୁ ପ୍ରତ୍ୟେକ ଜିଲ୍ଲାର ସିଭିଲ୍ ସର୍ଜନଙ୍କୁ ନିର୍ଦ୍ଦେଶ ଦିଆଯାଇଅଛି । ତେଣୁ ସେ ସମ୍ବନ୍ଧରେ କୌଣସି ଚିଠିପତ୍ର ସ୍ୱାସ୍ଥ୍ୟ ବିଭାଗରୁ ଡାଇରେକ୍ଟରଙ୍କ ପାଖକୁ ନ ପଠାଇ ଜିଲ୍ଲା ସିଭିଲ୍ ସର୍ଜନମାନଙ୍କ ପାଖକୁ ପଠାଇଲେ ସେ ତାର ବିଚ୍ଛିନ୍ନ ବ୍ୟବସ୍ଥା କରିବେ ।

ବୌଦ୍ଧରୁ ସମସ୍ତ ପ୍ରକାର ଗୌଳିଆ ପ୍ରଥା ଉଠିଲୁ

ଓଡ଼ିଶାର ରାଜସ୍ୱ ବିଭାଗ ମେ ୯ ତାରିଖରେ ପ୍ରକାଶିତ ଏକ ପ୍ରେସନୋଟରେ ଜଣାଇଛନ୍ତି:—
ସରକାର ନିଷ୍ପତ୍ତି କରିଛନ୍ତି ଯେ ପୂର୍ବତନ ବୌଦ୍ଧ ସ୍ତୂପରେ ବର୍ତ୍ତମାନ ପ୍ରଚଳିତ ଥିବା ସର୍ବସ୍ୱକାର ପ୍ରଥା ଏବଂ ବୌଦ୍ଧ ସର୍ବତ୍ତ୍ୱଜନ ଅନୁଗତ ପୂର୍ବର ପଞ୍ଚରାଜ ମିମିକ୍ରିରେ ପ୍ରଚଳିତ ଥିବା ସିକମ ଗୌଳିଆ ଓ ପଟ୍ଟିଦାର ପ୍ରଥା ସମେତ ଗୌଳିଆ ପ୍ରଥା

ତା ୧୧-୫-୧୯୫୯ ରିଖରୁ ଉଠିଲ ଦିଆଯିବ । ସର୍ବସ୍ୱକାର, ଗୌଳିଆ କାର୍ଯ୍ୟପାଇଁ ଯେଉଁ ଭୋଗସ୍ୱ ଜମି ଖଜା ଯାଇଅଛି, ସେ ଜମି ତା ୧-୭-୧୯୫୮ ରିଖରେ ଯାହାର ପ୍ରକୃତ ଦଖଲରେ ଥିଲା ତାହା ସହିତ ଉଚ୍ଚତ ଧାର୍ଯ୍ୟ ଜମାରେ ପ୍ରିଡିକାନ ସୂତ୍ରେ ଜମାବନ୍ଦୀ କରାଯିବ । ମାତ୍ର ଗ୍ରାମ ସଭା ନିମନ୍ତେ ସେହି ଭୋଗସ୍ୱ ଜମିର କେତେକାଂଶ ନିମ୍ନୋକ୍ତ ହାରରେ ଗଢ଼ିତ ରଖାଯିବ:—

- ପ୍ରତ୍ୟେକ ଲେକର ଦଖଲରେ ଥିବା ଜମି ପରିମାଣରୁ କେତେହାରରେ ଗଢ଼ିତ ରଖାଯିବ:—
- ୧୦ ଏକରରୁ କମ ... କିଛି ନାହିଁ
- ୧୦ ଏକର ବା ତହିଁରୁ ବେଶୀ, ମାତ୍ର ୫୩ ଏକରରୁ କମ—ଶତକଡ଼ା ୫
- ୩୩ ଏକର ବା ତହିଁରୁ ବେଶୀ, ମାତ୍ର ୧୦୦ ଏକରରୁ କମ—ଶତକଡ଼ା ୧୦
- ୧୦୦ ଏକର ବା ତହିଁରୁ ବେଶୀ, ମାତ୍ର ୨୦୦ ଏକରରୁ କମ—ଶତକଡ଼ା ୨୦
- ୨୦୦ ଏକର ବା ତହିଁରୁ ବେଶୀ—ଶତକଡ଼ା ୩୦

୨ । ସର୍ବସ୍ୱକାର, ଗୌଳିଆ ଓ ସେମାନଙ୍କର ଅଂଶୀଦାରଙ୍କ ଦଖଲରେ ଥିବା ଗୌଳି ଭୋଗସ୍ୱ ବା ଖୁଦଖାସ୍ତ୍ର ବା ଅନ୍ୟ ପ୍ରକାର ଜମି, ଯାହାକି ଭୋଗସ୍ୱ ଦୁହେଁ ବା ସେଥିରେ ସେମାନଙ୍କର ପ୍ରିଡିକାନ ସହି ନାହିଁ; ସେ ସବୁ ଜମି ପ୍ରକୃତ ଯାହାର ଦଖଲରେ ଥିବ, ତାହା ସହିତ ରାସୁତି ଜମାବନ୍ଦୀ କରାଯିବ । କିନ୍ତୁ ଏହା କରାଯିବା ପୂର୍ବରୁ ଦେଖାଯିବ ଯେ ସେ ସବୁ ଜମି ପୂର୍ବରୁ ଅନ୍ୟ କାହାର ଦଖଲରେ ଥିଲା ଏବଂ ଯଦି ସେ ପୂର୍ବତନ ଦଖଲକାରୀ ବା ସେମାନଙ୍କର ଓଧାରସ୍ୱର ଥାଆନ୍ତି ଓ ଜମି ସେମାନଙ୍କ ସହିତ ଜମାବନ୍ଦୀ ହେବା ନିମନ୍ତେ ସେମାନେ ଇଚ୍ଛା ପ୍ରକାଶ କରନ୍ତି, ତେବେ ସେମାନଙ୍କ ସହିତ ଜମାବନ୍ଦୀ କରାଯିବ । ଏହି ପ୍ରକାର ଜମିରୁ ଗ୍ରାମ-ସଭା ନିମନ୍ତେ କିଛି ହେଲେ ଜମି ଗଢ଼ିତ ରଖାଯିବ ନାହିଁ ।

୩ । ଅନ୍ୟଥା ପ୍ରମାଣ ନ ହେବା ପର୍ଯ୍ୟନ୍ତ ଗତ ବନ୍ଦୋବସ୍ଥରେ ଯେଉଁ ଜମା ଧାର୍ଯ୍ୟ କରାଯାଇଅଛି, ତାହା ଉଚିତ ଜମା ବୋଲି ବ୍ୟବଚ୍ଚେଦ ହେବ । ଯଦି ଗତ ବନ୍ଦୋବସ୍ଥରେ ଜମା ଧାର୍ଯ୍ୟ କରାଯାଇ ନ ଥାଏ ବା ଗତ ବନ୍ଦୋବସ୍ଥରେ ଧାର୍ଯ୍ୟ କରାଯାଇଥିବା ଜମା ଉଚିତ ଜମା ନୁହେଁ ବୋଲି ପ୍ରମାଣିତ ହୁଏ, ତେବେ ଉଚିତ ଜମା ଧାର୍ଯ୍ୟ କରିବା ପାଇଁ ସର୍ବତ୍ରିଭୁଜନାଳ ଅଫିସରଙ୍କୁ କ୍ଷମତା ଦିଆଯାଇଛି । ସାଧାରଣତଃ ରେଭିନ୍ୟୁ ମକଦ୍ଦମାରେ ଯେପରି ଅର୍ପିତ କରାଯାଏ, ସର୍ବତ୍ରିଭୁଜନାଳ ଅଫିସରଙ୍କ ନିଷ୍ପତ୍ତି ଉପରେ ମଧ୍ୟ ଚନ୍ଦ୍ରପ ଅର୍ପିତ କରାଯାଇ ପାରିବ ।

୪ । ଗ୍ରାମସଭା ନିମନ୍ତେ ଚଳିତ ରଖାଯିବା ଜମି ଛଡ଼ା ଅବଶିଷ୍ଟ ଶ୍ରେଣୀର ଜମି ଉପରେ ପ୍ରିତିବାନ ସହ ଦେବା ନିମନ୍ତେ କଲେକ୍ଟରଙ୍କୁ କ୍ଷମତା ଦିଆଯାଇଅଛି ।

୫ । ସରକାର ନିଷ୍ପତ୍ତି କରିଛନ୍ତି ଯେ, ଶ୍ରେଣୀର ଜମି ଉପରେ ପ୍ରିତିବାନ ସହ ଦେବା ନିମନ୍ତେ ସମ୍ଭାଷଣ ଧାର୍ଯ୍ୟ କରାଯିବ ନାହିଁ । ଖଣ୍ଡିଏ ପଟ୍ଟାପାଇଁ ଚଫସିଲ-ଭୁକ୍ତ ସଂପ୍ରଦାୟ ଓ ଚଫସିଲଭୁକ୍ତ ଜାତିର ଲୋକଙ୍କଠାରୁ ଏକଟଙ୍କା ଓ ଅନ୍ୟମାନଙ୍କଠାରୁ ଦିନିଟଙ୍କା ଫିସ ଆଦାୟ କରାଯିବ ।

୬ । ଯେଉଁମାନେ ଶ୍ରେଣୀର ଜମି ଦଖଲ କରୁଛନ୍ତି ସେମାନେ ଯଦି ଶ୍ରେଣୀର ଜମିକୁ ରୟାଲ୍‌ଟିରେ ପାଇବାକୁ ଇଚ୍ଛା କରନ୍ତି, ତେବେ ସେମାନେ ଏହି ସୁଯୋଗରେ ସଂପୃକ୍ତ ଜିଲ୍ଲା କଲେକ୍ଟର ବା ତାହାଙ୍କଦ୍ୱାରା କ୍ଷମତା-ପ୍ରାପ୍ତ ଅନ୍ୟ କୌଣସି ରେଭିନ୍ୟୁ ଅଫିସରଙ୍କୁ ଦରଖାସ୍ତ କରନ୍ତୁ ।

ପୁଞ୍ଜାମୁସୁଞ୍ଜ ବରଭଣ ଓ ପରିମାପ ହସାଦ କର ଛୁଇ କରିପାରିବେ ସେମାନଙ୍କୁ ଉତ୍ତାହ ପ୍ରଦାନ କରିବା ନିମନ୍ତେ ଗୋଟିଏ ଅନୁଷ୍ଠାନ ସ୍ଥାପନ କରିବା ପାଇଁ ଭାରତ ସରକାରଙ୍କ ବାଣିଜ୍ୟ ଓ ଶିଳ୍ପ ମନ୍ତ୍ରାଳୟ ବ୍ୟବଚ୍ଚେଦନା କରି ଆସିଛନ୍ତି । କ୍ଷୁଦ୍ର-ଶିଳ୍ପକ୍ଷେତ୍ରରେ ଯେଉଁ ବ୍ୟକ୍ତିମାନଙ୍କର ଉତ୍ପାଦନ କ୍ଷମତା ଧରଣର ଓ କ୍ଷୁଦ୍ର ଶିଳ୍ପର ଉନ୍ନୟନ ତଥା ବାଣିଜ୍ୟକ ସମ୍ବୃଦ୍ଧିଯୋଗ ଦିଗରେ ମୁଖ୍ୟତଃ, ସେମାନଙ୍କୁ ପୁରସ୍କାର, ଆର୍ଥିକ ଓ କାର୍ଯ୍ୟଗତ ସାହାଯ୍ୟ ଦେବାପାଇଁ ବ୍ୟବସ୍ଥା କରାଯାଇଛି । ଏହି ଦିଗରେ ଉତ୍ତାହ ପ୍ରଦାନ କରିବା ଉଦ୍ଦେଶ୍ୟରେ କ୍ଷୁଦ୍ରଶିଳ୍ପ ଉନ୍ନୟନ କମିଶନରୁ ଅଫିସର ସତର-ମହକୁମାଠାରେ ଗୋଟିଏ କ୍ଷୁଦ୍ର ଉତ୍ପାଦନ ସମ୍ପର୍କୀୟ ଉନ୍ନୟନ ପରିଷଦ ଓ ପ୍ରତ୍ୟେକ ସ୍ତରରେ ଗୋଟିଏ ଲେଖାଏଁ ସମ୍ପର୍କ ପରିଷଦ ସ୍ଥାପନ କରିବାପାଇଁ ପ୍ରିତିକୃତ ହୋଇଛି । ପୁରସ୍କାର ରୂପେ ବ୍ୟୟନ କରାଯିବା ଓ ଆର୍ଥିକ ତଥା କାର୍ଯ୍ୟଗତ ସାହାଯ୍ୟ ଦେବା ଉଦ୍ଦେଶ୍ୟରେ ସରକାର ଉନ୍ନୟନ କମିଶନଙ୍କ ମାର୍ଗଦର୍ଶନରେ ଥରକୁ ଥର ଉପଯୁକ୍ତ ପରିମାଣ ଅର୍ଥ ରଖିବେ ।

୭ । କେନ୍ଦ୍ରୀୟ ପରିଷଦ ଓ ସମ୍ପର୍କ ପରିଷଦଗୁଡ଼ିକ ନିମ୍ନଲିଖିତ ଭାବରେ ଗଠିତ ହେବ ଓ ନିମ୍ନଲିଖିତ କାର୍ଯ୍ୟ କରିବ ।

(କ) ଆଞ୍ଚଳିକ ପରିଷଦ:—ଏହି ପରିଷଦରେ ସମ୍ପର୍କ କ୍ଷୁଦ୍ରଶିଳ୍ପ ସେବାନୁଷ୍ଠାନର ଡିରେକ୍ଟର, ସମ୍ପର୍କ ଶିଳ୍ପ ବିଭାଗ ଡିରେକ୍ଟର, ସଂପୃକ୍ତ ସମ୍ପର୍କ ସରକାରଙ୍କ ଦୁଇଜଣ କାର୍ଯ୍ୟଗତ ବ୍ୟାପକ କର୍ମଚାରୀ ଓ ଜଣେ କାର୍ଯ୍ୟଗତ ଅଫିସର ରହିବେ ।

ଉତ୍ପାଦନମାନେ ପୁରସ୍କାର ଓ ଆର୍ଥିକ ସାହାଯ୍ୟ ପାଇବା ନିମନ୍ତେ ସେମାନଙ୍କ ଉତ୍ପାଦନଗୁଡ଼ିକୁ ସମ୍ପର୍କ-ପରିଷଦକୁ ଦୃଷ୍ଟିକୁ ଆଣିବେ । ସମ୍ପର୍କପରିଷଦ ଯନ୍ତ୍ରପାତି କଲକତ୍ତା ବା ଅନ୍ୟ କୌଣସି ଉତ୍ପାଦନଗୁଡ଼ିକର ଟିକନିଷି ବସୟରେ ଏବଂ ସେଗୁଡ଼ିକର ଉପଯୋଗିତା

କ୍ଷୁଦ୍ର କାର୍ଯ୍ୟଗତମାନଙ୍କୁ ଉତ୍ତାହ କରିବାପାଇଁ ସରକାରୀ ବ୍ୟବସ୍ଥା
 ଯେଉଁ ଉତ୍ପାଦନ କୌଶଳ-ସମ୍ପନ୍ନ କ୍ଷୁଦ୍ର କାର୍ଯ୍ୟଗତ ମାନେ ଯନ୍ତ୍ରପାତି, ଉପକରଣ ଓ କଲକତ୍ତା ପ୍ରଭୃତି

ଉତ୍କଳ ପ୍ରସଙ୍ଗ

ସମ୍ବନ୍ଧରେ ପ୍ରାରମ୍ଭିକ କାର୍ଯ୍ୟଗଣ ସାଧ୍ୟ କରିବେ । ଯଦି ଉପଯୋଗିତା ଦୃଷ୍ଟିରୁ ଏହା ସାହାଯ୍ୟ ପାଇବାପାଇଁ ଉପଯୁକ୍ତ ବୋଲି ଦେଖାଯିବ ତେବେ ସ୍ୱଳ୍ପପରିଷଦ କେନ୍ଦ୍ରୀୟ ପରିଷଦକୁ ଏପରି ଉତ୍ତର ଦେଇ ଆର୍ଥିକ ସାହାଯ୍ୟ, କାର୍ଯ୍ୟଗଣ ସାହାଯ୍ୟ ଓ/ବା ପୁରସ୍କାର ଦେବା ନିମନ୍ତେ ପ୍ରାର୍ଥନା କରିବେ ।

(ଖ) କେନ୍ଦ୍ରୀୟ ପରିଷଦ:—କେନ୍ଦ୍ରୀୟ ପରିଷଦଟି “ସ୍ତମ୍ଭ-ଉତ୍ତରାଦାନ ଉନ୍ନୟନ ପରିଷଦ” ରୂପେ ନାମିତ ହେବ ଓ ଏଥିରେ ନିମ୍ନଲିଖିତ ସଭ୍ୟମାନେ ରହିବେ ।

- ୧ । ଶ୍ରୀ ଏମ.ଏସ. ଥାକୁର, ବୈଜ୍ଞାନିକ ଗବେଷଣା ଓ ସାଂସ୍କୃତିକ ବ୍ୟାପାର ମନ୍ତ୍ରାଳୟର ସେକ୍ରେଟାରୀ ।
- ୨ । ଶ୍ରୀ ନଗେନ୍ଦ୍ର ବାହାଦୁର, ବାଣିଜ୍ୟ ଓ ଶିଳ୍ପ ମନ୍ତ୍ରାଳୟର ଜଣେ ସେକ୍ରେଟାରୀ ।
- ୩ । ଡଃ, ବି.ଡି କାଲେଲକର, ସିନିୟର ଇଣ୍ଡଷ୍ଟ୍ରିଆଲ ଅଫିସର (ଇଞ୍ଜିନିୟରିଂ), ଡେଭଲପମେଣ୍ଟ ଉଲଟ୍ ।
- ୪ । ଡଃ, ଲା.ସି. ବର୍ମନ, ନୂଆଦିଲ୍ଲୀର ଇଣ୍ଡିଆନ ସ୍ଟାଣ୍ଡାର୍ଡିସ ଇନଷ୍ଟିଚ୍ୟୁସନର ଡିରେକ୍ଟର ।
- ୫ । ଶ୍ରୀ ଏମ.ଏନ.ଦସ୍ତୁର, ମାନେଜିଂ ଡିରେକ୍ଟର, ମେସର୍ସ ଦସ୍ତୁର ଏଣ୍ଡ କୋଃ (ପ୍ରା) ଲିମିଟେଡ୍, ପି ୧୭, ମିଶନସ୍ଟ୍ରେଟ୍, କଲକତା ।
- ୬ । ଶ୍ରୀ ଟି.ଆର.ଗୁପ୍ତ, ମେସର୍ସ ଜଏ ଇଞ୍ଜିନିୟରିଂ ଓ କାର୍ବ ଲିମିଟେଡ୍, ୧୮୩-ପ୍ରିନ୍ସ ଅନର୍ପ୍ଲାର-ଗାଡାସ୍ଟ୍ରେଟ୍, କଲକତା-୩୧ ।
- ୭ । ଶ୍ରୀ ପି.ଆର. ରାମକୃଷ୍ଣନ, ଏମ.ପି, ୧୭, କାନିଜ୍ ଲେନ, ନୂଆଦିଲ୍ଲୀ ।
- ୮ । ଶ୍ରୀ ଏ.ଏସ.ଆସ୍ୱାର, ସ୍ତମ୍ଭ-ଶିଳ୍ପର ଉନ୍ନୟନ କମିଶନର, ଯେକ ପରିଷଦର ଆବାହକରୂପେ କାର୍ଯ୍ୟ କରିବେ ।

ପୁରସ୍କାର ମଞ୍ଜୁରୀ ନିମନ୍ତେ ରୂପାନ୍ତ ପ୍ରାର୍ଥନା କରିବାପାଇଁ କେନ୍ଦ୍ରୀୟ ପରିଷଦ ସ୍ୱଳ୍ପସଭାକାରକଠାରୁ ପାଇଥିବା ପ୍ରାର୍ଥନାକୁ ପରୀକ୍ଷା କରିବେ ।

୩ । ଆର୍ଥିକ ଓ କାର୍ଯ୍ୟଗଣ ସାହାଯ୍ୟ ଦେବା ସମ୍ପର୍କରେ ଓ ପୁରସ୍କାରଗୁଡ଼ିକର ସଂଖ୍ୟା, କେହି କେହି ପରିସ୍ଥିତିରେ ସେଗୁଡ଼ିକ ମଞ୍ଜୁର କରିବା ଓ ବିଭିନ୍ନ ପୁରସ୍କାରଗୁଡ଼ିକ କେତେ ଟଙ୍କାର ହେବ, ସେ ସବୁ ବିଷୟରେ କେନ୍ଦ୍ରୀୟ ପରିଷଦ ସୁଚାଳନା ନିୟମନା ଉତ୍ତର କରିବେ । ପରିଷଦ ଥରକୁ ଥର ଏହିସବୁ ବିଷୟରେ ପ୍ରଶ୍ନର ଚଳାଇବେ ।

ଓଡ଼ିଶାର ଅର୍ଥମନ୍ତ୍ରୀଙ୍କ ସହିତ ଦେଖାସାକ୍ଷାତ

ଓଡ଼ିଶାର ଅର୍ଥମନ୍ତ୍ରୀ ଅନେକଗୁଡ଼ିଏ ବିଭାଗର ଦାୟିତ୍ୱ ବହନ କରିଥିବା ହେତୁ ତାଙ୍କ ପକ୍ଷରେ କାର୍ଯ୍ୟର ଗୁଣ ବଢ଼ିଯାଇଛି । ଏହିସବୁ କାର୍ଯ୍ୟ ପ୍ରତି ଯଥେଷ୍ଟ ଧ୍ୟାନ ଦେଇ ତାହା ସମାପନ କରିବା ଉଦ୍ଦେଶ୍ୟରେ, ତାଙ୍କୁ ପୂର୍ବରୁ ନ ଜଣାଇ ତାଙ୍କ ସହିତ ଦେଖାସାକ୍ଷାତ କରିବା ସମୟକୁ ସୀମାବଦ୍ଧ କରିଦେବା ପାଇଁ ସେ ବାଧ୍ୟ ହୋଇଛନ୍ତି । ତଦନୁସାରେ କେହି ତାଙ୍କ ସହିତ ଦେଖାସାକ୍ଷାତ କରିବାକୁ ଚାହୁଁଲେ, ତାଙ୍କ ବାସ-ଭବନରେ ସକାଳ ୯ଟା ଠାରୁ ୯.୩୦ ମଧ୍ୟରେ ଓ ଅପ୍ତସ ଖୋଲୁଥିବା ଦିନ ସଠରମଠକୁମାରୀଠାରେ ମର୍ଦ୍ଦୀ ଥିବାବେଳେ ସକାଳ ୧୦ଟା ଠାରୁ ୧୦.୩୦ ମଧ୍ୟରେ ତାଙ୍କ ସହିତ ଦେଖା କରିପାରିବେ । ସର୍ବସାଧାରଣ ଏ ବ୍ୟବସ୍ଥାଟିକୁ ପସନ୍ଦ କରିବେ ଓ ଏଥି ସହିତ ସହଯୋଗ କରିବେ ବୋଲି ଆଶାକରାଯାଏ । ଜନ-ସାଧାରଣ ଅନୁକାର୍ଯ୍ୟ କାର୍ଯ୍ୟ ଛଡ଼ା ଅନ୍ୟ ସମୟରେ ବିଶେଷ ଗୁରୁତ୍ୱ ନ ଥିବା ବ୍ୟାପାର ସମ୍ପର୍କରେ ମନ୍ତ୍ରୀଙ୍କ ସହିତ ଦେଖାସାକ୍ଷାତ କରିବାରୁ ବିରତ ହେଲେ ଅଧିକ ଶ୍ରେୟସ୍କର ହେବ ।

ଆସ୍ଥାଠାରେ ଚିନିକଳ ପ୍ଳାପନ
ଓଡ଼ିଶା ସରକାରଙ୍କ ଉନ୍ନୟନ (ସମବାୟ)
ବିଭାଗ ଜଣାଇଛନ୍ତି :—

ଗଞ୍ଜାମ ଜିଲ୍ଲାର ଆସ୍ତାଠାରେ ଅନିବାର୍ଯ୍ୟ କାରଣ ଯୋଗୁ ସମବାୟ ଚଳିକାରଖାନା ଆରମ୍ଭ କରାଯିବାରେ ଚଳମ୍ଭ ଘଟିଥିବା ଯୋଗୁ, ଏଠାରେ ଚଳିକାରଖାନା ସ୍ଥାପନ ହେଉଥିବା କେତେକ ବ୍ୟକ୍ତି ସହେତୁ ପ୍ରକାଶ ହେଉଥିବା ସମ୍ଭାବ ସରକାରଙ୍କ ଦୃଷ୍ଟିକୁ ଆସିଛି । ଏହି ସହେତୁ ଦୂର କରିବା ନିମନ୍ତେ ଏହି ପ୍ରେସନୋଟିଫିକାସ ପ୍ରକାଶ କରାଗଲା ।

ଚଳିକାରଖାନା ନିମନ୍ତେ ଆବଶ୍ୟକୀୟ କାରଖାନା, ଲେକରୁକା ଆମଦାନୀ କରିବା ପାଇଁ ବୈଦେଶିକ ମୁଦ୍ରା ମିଳି ନ ଥିବାରୁ ଏପରି ଚଳମ୍ଭ ଘଟିଛି । ଭାରତରେ ଯେତେଦୂର ସମ୍ଭବ ସେତେ ଅଧିକ ଯତ୍ନପାତି ଚିଆରି କରିବା ପାଇଁ ଏବଂ ବର୍ତ୍ତମାନ ପରିସ୍ଥିତିରେ ଯେଉଁ ଯତ୍ନପାତିମାନ ଦେଶ ମଧ୍ୟରେ ଚିଆରି ହୋଇ ପାରିବ ନାହିଁ, ନେବଳ ସେଗୁଡ଼ିକ ନିମନ୍ତେ ବୈଦେଶିକ ମୁଦ୍ରାର ବ୍ୟବସ୍ଥା କରିବା ପାଇଁ ଇତି ମଧ୍ୟରେ ନିଷ୍ପତ୍ତି ହୋଇଯାଇଛି । ୨ଟି ଚଳିକଳ ନିର୍ମାଣକାରୀ ଅନୁଷ୍ଠାନ ଯତ୍ନପାତିମାନ ଚିଆରି କରିବା ଆରମ୍ଭ କଲେଣି ଏବଂ ଗୁରୁତ୍ୱ ଅନୁଯାୟୀ କେଉଁ କାରଖାନା ଆଗ ହେବ ଏବଂ କିଏ ପଛରେ ହେବ ତାହା କେନ୍ଦ୍ର ସରକାର ଗଣ୍ୟ ସରକାରମାନଙ୍କୁ ବଢ଼ି ଦେବେ । ଏଇଥିରୁ ପ୍ରସ୍ତୁତ ହେବେ କିଶାପତ୍ରକୁ ଯେ ଅନ୍ୟ କାର୍ଯ୍ୟ ଭଳି ନିଶ୍ଚିତ ଭାବରେ ଆସ୍ତାଠାରେ ଗୋଟିଏ ଚଳି କାରଖାନା ସ୍ଥାପିତ ହେବ ।

ଏହା କେତେ ଶୀଘ୍ର କାର୍ଯ୍ୟକାରୀ ହୋଇ ପାରିବ ତାହା ପୂର୍ଣ୍ଣପୂର୍ଣ୍ଣ ଜନସାଧାରଣଙ୍କ ସହଯୋଗ ଉପରେ ନିର୍ଭର କରୁଛି । କାରଖାନା ସ୍ଥାପନ କରିବା ପାଇଁ ସରକାରଙ୍କ ପକ୍ଷେ ଉତ୍ତରାଧିକାର କାର୍ଯ୍ୟ କରିବାକୁ ହେଲେ ଉଚିତ୍ତ ଆଖିବୁଜିକ ନିକଟରୁ ଅଂଶ-ମୂଲ୍ୟନ ଆକାରରେ ପ୍ରାୟ ୨୦ ଲକ୍ଷ ଟଙ୍କା ଯାଏଁ ସଂଗ୍ରହ କରିବାକୁ ପଡ଼ିବ । ଏହା ଯେତେ ଶୀଘ୍ର ମିଳିଯାଏ ସରକାର ସେତେ ଶୀଘ୍ର କାରଖାନା ସ୍ଥାପନ କରିପାରିବେ । ଏହି କାରଖାନା ସ୍ଥାପନ କରିବାକୁ

ହେଲେ ପ୍ରାୟ ୧୩୫ ଲକ୍ଷ ଟଙ୍କା ଯାଏ ଖର୍ଚ୍ଚ ଲାଗିବ । ଏହା ସହିତ ଭୁକନା କଲେ ଆଖପାଖ ଅଞ୍ଚଳର ଲୋକମାନଙ୍କଠାରୁ ଅଂଶ ମୂଲ୍ୟନ ଆକାରରେ ୨୦ ଲକ୍ଷ ଟଙ୍କା ସଂଗ୍ରହ କରିବା ସମସ୍ୟା ସେତେ ଗୁରୁତର ମନେ ହେବ ନାହିଁ । ଏହି ଚଳିକାରଖାନା ସ୍ଥାପନ କରିବା ଲାଗି ଉତ୍ତରାଧିକାର ହୋଇଥିବା ବ୍ୟକ୍ତିମାନେ, ଲକ୍ଷ୍ୟ ରଖାଯାଇଥିବା ଅଂଶମୂଲ୍ୟନ-ଚଳି ଯେତେ ଶୀଘ୍ର ସମ୍ଭବ, ସଂଗ୍ରହ କାର୍ଯ୍ୟରେ ସରକାରଙ୍କ ସହିତ ସର୍ବାନ୍ତଃକରଣରେ ସହଯୋଗ କରିବା ଆଶା ରଖି ଏହି ବ୍ୟକ୍ତିଗୁଡ଼ି ପ୍ରକାଶ କରାଗଲା ।

ଓଡ଼ିଶାରେ ହଇଜା ଓ ବସନ୍ତ ରୋଗ ପରିସ୍ଥିତି

ଓଡ଼ିଶାର ସ୍ୱାସ୍ଥ୍ୟ-ବିଭାଗ ଡିଭିଜନ୍ ଗୋଟିଏ ପ୍ରେସବୁଲେଟ୍ରେ ଜଣାଇଛନ୍ତି :-

ଓଡ଼ିଶାର ବିଭିନ୍ନ ଅଂଶରୁ ବିଷିତ୍ର ଭାବରେ ହଇଜା ଓ ବସନ୍ତ ରୋଗ ଦେଖା ଦେଇଥିବାର ସମ୍ଭାବ ଆସୁଛି । ହଇଜା ରୋଗର ଉପଯୋଗୀ ଋତୁ ଅତି ଶୀଘ୍ର ଆସିଯାଉଛି । ଏହି ରୋଗ ବ୍ୟାପକ ରୂପେ ପ୍ରସାର ଲାଭ କରିବା ପୂର୍ବରୁ ଏହାକୁ ବନ୍ଦ କରିବା ପାଇଁ ସମୟାନୁଯାୟୀ ପ୍ରତିଷେଧକ ବ୍ୟବସ୍ଥା ଗ୍ରହଣ କରିବା ଆବଶ୍ୟକ ।

ହଇଜା

ଆମେ ହଇଜାକୁ ଖାଦ୍ୟ ଓ ପାନୀୟରେ ଗ୍ରହଣ କରୁ, କିନ୍ତୁ ତାହାହେଲେ ସୁଦ୍ଧା ରୋଗ ହୁଏ ନାହିଁ । ଏହା ଦୂଷିତ ଖାଦ୍ୟ ଓ ଜଳ, ରୋଗୀମାନଙ୍କର ମଳମୁତ୍ର ଓ ମାଛି ସାହାଯ୍ୟରେ ଚାରିଆଡ଼େ ବ୍ୟାପିଯାଏ । ଜନସାଧାରଣଙ୍କୁ ନିମ୍ନଲିଖିତ ମତେ ପରାମର୍ଶ ଦିଆଯାଉଛି :-

- (କ) କଣ କଣ କରିବେ ନାହିଁ
- (୧) ପୋଖରୀ ବା ଅଗଭୀର କୂଅଗୁଡ଼ିକର ପାଣି ନ ପିଆଇ ପିଅ ନାହିଁ ।

ଦିବ୍ୟ ପ୍ରସଙ୍ଗ

(୯) ବଜାର ମିଠା, କଟାଫଳ ଓ ଧୂଳି ଓ ମାଛ ଲାଗିଥିବା ଖାଦ୍ୟ ଖାଅନାହିଁ ।

(୧୦) ଭୋଗୀର ମଳମୁତ୍ତ ମାଛ ଥିବା ସ୍ଥାନରେ ବା ନିର୍ଦ୍ଦିଷ୍ଟରେ ଯେକୌଣସି ସ୍ଥାନରେ ପକାଅ ନାହିଁ ।

(୧୧) ମୃତ ଦେହ ନଈ ପାଣିରେ ପକାଅ ନାହିଁ ।

(ଖ) କଣ କଣ କରିବେ

(୧) ପୁଟା ଦେଇଥିବା ବା କୋରନ ମିଶ୍ରିତ ପାଣି ବ୍ୟବହାର କର ।

(୨) ମାଛ ଦାଉରୁ ଖାଦ୍ୟ, ଫଳ ଓ ମିଠା ରଖାକର ।

(୩) ମଇଳା, ମଳମୁତ୍ତ ଓ ଗୋବର ଲତ୍ତାଦିକୁ ଶୀଘ୍ର ଉଠାଇ ନେଇ ଓ ସେଗୁଡ଼ିକ ପୋଡ଼ି, ଖତରେ ପରିଣତ କରି ବା ପୋଡ଼ି ଦେବାକୁ ବ୍ୟବସ୍ଥା କରି ସନ୍ତୋଷଜନକ ଭାବରେ ସେଗୁଡ଼ିକ ପରିଷ୍କାର କର ।

(୪) ହରିଜନ-ପ୍ରତିଷେଧକ ଇଂଜେକସନ ନିଅ—

ଗର୍ଭାସୀ ସମସ୍ତ ସାଧାରଣ ସ୍ତ୍ରୀପୁଂ ଓ ଶିଶୁମାନଙ୍କୁ ଗୁଡ଼ିକରେ ଏହି ଟିକା ଦିନା ମୂଲ୍ୟରେ ଦିଆଯାଉଛି ।

ରଥଯାତ୍ରା ଉଦ୍ଦେଶ୍ୟରେ ବ୍ୟାପକ ସ୍ତ୍ରୀପୁଂମୂଲକ ବ୍ୟବସ୍ଥା କରାଯାଇଛି । ଏହି ବ୍ୟବସ୍ଥାଦ୍ୱାରା ଚଳିବା ପାଇଁ ଜନସାଧାରଣଙ୍କୁ ପରାମର୍ଶ ଦିଆଯାଉଛି ।

୨। ବସନ୍ତ

ସଦନରେ ଆମକୁ ବସନ୍ତ ରୋଗ ହୁଏ । ରୋଗୀଙ୍କ ସହିତ ସମସ୍ତ ସଂପର୍କରେ ଆସିଲେ କିମ୍ବା ଦୁଷିତ ଲୁଗାପଟା ବା କାନ୍ଥ କୁଣ୍ଡିଆର ସଂପର୍କରେ ଆସିଲେ ଏହି ରୋଗ ବ୍ୟାପିଯାଏ ।

ଟିକା ନେବାକୁ ଏହି ରୋଗରୁ ନିର୍ମୂଳକ ଭାବେ ରକ୍ଷା ପାଇବା ପାଇଁ ଏକମାତ୍ର ଉପାୟ ।

ଗର୍ଭାସୀ ସବୁ ମ୍ୟୁନିସିପାଲିଟି ଓ ହେଲ୍ଥ ରେଜିମାନଙ୍କରେ ଦିନା-ମୂଲ୍ୟରେ ଟିକା ଦିଆଯାଏ । ପ୍ରତ୍ୟେକ ଜିଲ୍ଲାରେ ଶୁଭ ଜନସାଧାରଣ, ବିଶେଷତଃ

ଅରସ ଶିଶୁ ଓ ବ୍ୟକ୍ତିମାନଙ୍କୁ ବସନ୍ତ ଦାଉରୁ ରକ୍ଷା କରିବା ପାଇଁ ପ୍ରତିବର୍ଷ ଗର୍ଭାସୀ ସବୁ ଜିଲ୍ଲାରେ ବ୍ୟାପକ ଟିକା ଦାନ ପରିକଳ୍ପନାଦ୍ୱାରା କାର୍ଯ୍ୟ ହେଉଛି ।

କେତେକ ଜିଲ୍ଲାରେ ଟିକା ରେପ୍ରିଜେଣ୍ଟେଟିଭ ଭାବରେ ରଖାଯାଇ ଉଡ଼ାଜାହାଜ ଯୋଗେ ଯୋଗାଇ ଦିଆଯାଇଥାଏ ।

ଜନସାଧାରଣଙ୍କୁ ଅନୁରୋଧ କରାଯାଉଛି ଯେ ସେମାନେ ନିଜେ ଓ ସେମାନଙ୍କର ପରିବାର ଟିକା ଗ୍ରହଣଦ୍ୱାରା ରୋଗ-ମୁକ୍ତ ରହନ୍ତୁ ।

କୃତ ସହିତ ଉଦ୍‌ଭାସନା, ବାନ୍ତ ଓ ବିସ୍ତୋଷକ ପରି କୌଣସି ଅବସ୍ଥା ଉତ୍ପନ୍ନଲେ ନିକଟତମ ସ୍ୱାସ୍ଥ୍ୟ ଚିକିତ୍ସାନୁଷ୍ଠାନ ପୋଲିସ କର୍ମଚାରୀଙ୍କୁ ଯେ ଦିଗରେ ଅତି ଶୀଘ୍ର ବ୍ୟବସ୍ଥା ଗ୍ରହଣ କରିବା ପାଇଁ ଜଣାନ୍ତୁ । ସ୍ତ୍ରୀମାନଙ୍କୁ ଡାକ୍ତରଙ୍କ ସହିତ ମଧ୍ୟ ସଙ୍ଗେ ସଙ୍ଗେ ପରାମର୍ଶ କରନ୍ତୁ ।

ଅତିରିକ୍ତ ବିନ୍ଦୁ କର ଟି. ବୁନାଲ ନିୟୁକ୍ତ

ଓଡ଼ିଶା ସରକାରଙ୍କର ଅର୍ଥ ବିଭାଗ ଏକ ବିଜ୍ଞପ୍ତିରେ ଜଣାଇଛନ୍ତି :—

ବାକ ପଡ଼ି ରହିଥିବା ଅପିଲଗୁଡ଼ିକ ତଞ୍ଚଳ ନିଷ୍ପତ୍ତି କରିବା ଉଦ୍ଦେଶ୍ୟରେ, ପୁଣ୍ୟ ଓ ସମ୍ବଲପୁର ରେଜିର ସମସ୍ତ ବିଜ୍ଞପ୍ତି ଅପିଲ ଶୁଣାଣି କରିବା ପାଇଁ ଗର୍ଭାସୀ ସରକାର କଟକରେ ଗୋଟିଏ ଅତିରିକ୍ତ ‘ସେଲଟାକ୍ସ ଟି. ବୁନାଲ’ ନିୟୁକ୍ତ କରିଛନ୍ତି । କଟକ ଓ ଗଞ୍ଜାମ ରେଜିର ବିଜ୍ଞପ୍ତି ଅପିଲମାନଙ୍କର ଶୁଣାଣି ସେଲଟାକ୍ସ ଟି. ବୁନାଲରେ ରୁଲୁରହିବ । ସେହି ଅନୁଯାୟୀ ବ୍ୟବସାୟୀମାନଙ୍କୁ ଜଣାଇ ଦିଆଯାଉଛି ଯେ, ମଇ ମାସ ୨୭ ତାରିଖ ୧୯୫୯ ମସିହାଠାରୁ ସେମାନେ ସଂପୃକ୍ତ ‘ଟି. ବୁନାଲ’ ଅବା ‘ଅତିରିକ୍ତ ଟି. ବୁନାଲ’ ନିକଟରେ ଅପିଲମାନ ଦାଏର କରିବେ ।

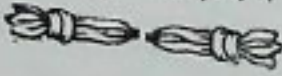



ମାଟିର ମଣିଷ

ତଥାଚେ ଅସ୍ତ୍ର-ସୂତ୍ର ମରୁତ୍ ଶର ବ୍ୟାଧି-ଦାୟକେ
 ଭେଦାତ୍ କର୍ତ୍ତବ୍ୟ ଓ ସୁଧିତ ମରୁତ୍ ମତ ବ୍ୟାଧି ।
 ସୂତ୍ରମାନେ ମାଟିର ମଣିଷ । ସେହିମାନଙ୍କର କୃତିତ
 ଓ ଅଦାନ୍ତ ପରିଶ୍ରମଦ୍ୱାରା ସୁସ୍ଥତା ରୁଚୁଣେ ଦୁର୍ଘି ଇତେ
 ଶକ୍ତିତ ପମଳ । ଯେଉଁ ପମଳ ଉପରେକ ଅମେ
 ତହିଁ ଉତ୍ତ ଓ ଦୁର୍ଘି । ନକଟ ଉତ୍ତରୀରେ ଉତ୍ତର-
 ମାନଙ୍କର ବାରିତ୍ୟ ଓ ଅଜ୍ଞାନତା ସମ୍ଭବତଃ ଯାଉଁ ଦୁର୍ଘି
 ହେତୁ । ଏହି ଉତ୍ତରମାନେହିଁ ଅମ ଦେଶର
 ଉତ୍ତରୀରେ ଉତ୍ତର କରୁଣେ । ତନ୍ତୁ ଦେଶର
 ଉତ୍ତର ସମୃଦ୍ଧ ଯତ ଅମଳ ଉତ୍ତରମାନେ ଦୁର୍ଘି
 ଓ ପ୍ରାଣୀକାନ୍ତ ସୁତନ୍ତୁ । ଦେବତା ତୋଳି ପଦତ

ଓ ଶର ଶାଦ୍ ଦାକ୍ଷ ପ୍ରାଣୀକାନ୍ତ ଦେଶ ପାରିତ ନାହିଁ ।
 ବାରିତ ଅଧିକାରୀର ପ୍ରମାଣରେ ସେମାନେ ଧୂଳିରେ
 ବ୍ୟାଧି କରନ୍ତି । ଧୂଳି ଓ ମଇଳାରେ ଦେଶ ଉତ୍ତରୀ-
 ଧରା ପଦାର୍ଥ ଅତିକ୍ରମେଣେ ମାନବ ପ୍ରାଣୀର
 ପଲମ ଶକ୍ତି । ସେହିପରି ଯେଉଁ ଦାକ୍ଷ କରକାଳ
 ପ୍ରାଣୀକାନ୍ତ ଉତ୍ତରୀ ଯୋଗ ସମ୍ପାଦନେକ ଓ
 ଦେବତା ପରିଷ୍ଠାଳ କରନ୍ତୁ । ଏ ପ୍ରାଣୀକାନ୍ତ ଦେଶ
 ଉତ୍ତରୀରେ ପ୍ରାଣୀକାନ୍ତ-ସୁଧି ଦାକ୍ଷ ଯୋଗକାରୀ ସମ୍ଭୁ-
 ଦେଶେ ଅପଣ ଉତ୍ତରୀରେ ପ୍ରାଣୀକାନ୍ତ ବାଦ୍ୟାଳ କରଣ
 ଉତ୍ତର । ଉତ୍ତରୀରେ ପ୍ରାଣୀକାନ୍ତ ଅପଣକ ପ୍ରାଣୀ ଉତ୍ତରୀ
 ଦେଶ ।

ଲଭ୍ୟବସ୍ତୁ ପ୍ରାଣୀକାନ୍ତ



ଆକାଶବାଣୀ, କଟକ

ଜୁଲାଇ ମାସର ସାଧାରଣ କାର୍ଯ୍ୟକ୍ରମ

ପ୍ରତ୍ୟେକ ଦିନର ନିର୍ଦ୍ଦିଷ୍ଟ କାର୍ଯ୍ୟକ୍ରମ

କାଳ—		ସମୟ—	
		ଘ ୭.୩୦ ମିନିଟ	... ଆଞ୍ଚଳିକ ସମ୍ବାଦ
ଘ ୭.୪୫ ମିନିଟ	... ମାଙ୍ଗଳିକ	ଘ ୭.୪୦ ,,	... ସ୍ଥାନୀୟ ଘୋଷଣା
ଘ ୭.୫୫ ,,	... କାର୍ଯ୍ୟକ୍ରମ ପରିଚୟ	ଘ ୭.୧୫ ,,	... ଓଡ଼ିଆ ସମ୍ବାଦ
ଘ ୭.୧୫ ,,	... ଓଡ଼ିଆ ସମ୍ବାଦ	ଘ ୮.୧୫ ,,	... ହିନ୍ଦୀ ସମ୍ବାଦ
ଘ ୭.୩୦ ,,	... ହିନ୍ଦୀ ଶିକ୍ଷା	ଘ ୯.୦୦ ,,	... ଇଂରାଜୀ ସମ୍ବାଦ
	(ଶନିବାର ଓ ରବିବାର ବ୍ୟତୀତ)		
ଘ ୮.୦୦ ,,	... ଇଂରାଜୀ ସମ୍ବାଦ		ପ୍ରତ୍ୟେକ ଦିନ ସମୟ ଘ ୭.୪୫ ମିନିଟରୁ ଘ ୮
ଘ ୮.୧୫ ,,	... ହିନ୍ଦୀ ସମ୍ବାଦ		ପର୍ଯ୍ୟନ୍ତ ଗାଁଗହଳ କାର୍ଯ୍ୟକ୍ରମ ହେବ ଏବଂ ଏଥିରେ
			ପାଣିପାଗ ଓ ବଜାର ପରିସ୍ଥିତି ଘୋଷଣା କରାଯିବ ।
			ପ୍ରତ୍ୟେକ ଶନିବାର ସମୟ ଘ ୫.୩୦ ମିନିଟରେ
			ନାଶ-ମହଲ କାର୍ଯ୍ୟକ୍ରମ ଅନୁଷ୍ଠିତ ହେବ ।
			ପ୍ରତ୍ୟେକ ରବିବାର ସକାଳ ଘ ୮.୩୦ରେ
			ଶିଶୁସଂସାର କାର୍ଯ୍ୟକ୍ରମ ଅନୁଷ୍ଠିତ ହେବ ।

ଏହାଛଡ଼ା କେତେକ ବିଶେଷ କାର୍ଯ୍ୟକ୍ରମ ନିମ୍ନରେ ଦିଆଗଲା :—

୨-୭-୧୯୫୯	ସ୍ୱପ୍ନ	ଘ ୯-୧୫	ତୃତୀୟ ପଞ୍ଚବାର୍ଷିକ ଆଲୋଚନା
୪-୭-୧୯୫୯	ସମୟ	ଘ ୭-୩୦	ପଞ୍ଚମଣ୍ଡଳ (ଓଡ଼ିଆ ନାଟକ)
୬-୭-୧୯୫୯	ସ୍ୱପ୍ନ	ଘ ୯-୧୫	ଗୋପାଳ ଗ୍ରେଟରସ୍କୁଲ ଓଡ଼ିଆ ଏକାକିକା
୭-୭-୧୯୫୯	ସ୍ୱପ୍ନ	ଘ ୯-୧୫	ସଂସ୍କୃତ ସାହିତ୍ୟରେ ଶ୍ରେଷ୍ଠ ନାୟକ ଚରିତ୍ର (ଅଶ୍ରୁଘୋଷ)
୮-୭-୧୯୫୯	ଅପରାହ୍ଣ	ଘ ୨-୦୦	ଜଗନ୍ନାଥ ମହାପ୍ରଭୁଙ୍କ ରଥଯାତ୍ରା ଉଲ୍ଲେ
	ସ୍ୱପ୍ନ	ଘ ୯-୩୦	ରଥଯାତ୍ରା କାର୍ଯ୍ୟକ୍ରମ
୧୭-୭-୧୯୫୯	ସମୟ	ଘ ୭-୦୦	ମୋହରମ (କୋରାପୁଟ)
୧୮-୭-୧୯୫୯	ସମୟ	ଘ ୭-୪୫ରୁ ଘ ୮-୦୦	ସୁଲିଖା ଚଷମା (ଓଡ଼ିଆ ନାଟକ)
୨୧-୭-୧୯୫୯	ସ୍ୱପ୍ନ	ଘ ୯-୧୫	ସଂସ୍କୃତ ସାହିତ୍ୟରେ ଶ୍ରେଷ୍ଠ ନାୟକ ଚରିତ୍ର (କାଳିଦାସ)
୨୭-୭-୧୯୫୯	ସମୟ	ଘ ୫-୩୦	ସ୍ୱରାଜ ଓ ଇଂଲଣ୍ଡ ମଧ୍ୟରେ ହେଉଥିବା ଚତୁର୍ଥ କ୍ରକେଟ ପ୍ରତିଯୋଗିତା ଉଲ୍ଲେ
	ସ୍ୱପ୍ନ	ଘ ୯-୧୫	କ୍ଷଣିକା (ସ୍ୱପ୍ନ ନାଟକ କାର୍ଯ୍ୟକ୍ରମ)
୩୦-୭-୧୯୫୯	ସ୍ୱପ୍ନ	ଘ ୯-୩୦	୭୫ ବର୍ଷ ତଳେ ବଲ୍ଲଙ୍ଗୀର ପାଟଣା



ଓଡ଼ିଶାର ବିଶିଷ୍ଟ ଗାୟକଗାୟିକାଙ୍କ

ନୂତନ ସଙ୍ଗୀତ ଉପଭୋଗ କରନ୍ତୁ

ଲୋକସଙ୍ଗୀତ ବିଭାଗଦ୍ୱାରା ପ୍ରସ୍ତୁତ ରେକର୍ଡ଼ କଣିକାର ଅପୂର୍ବ ସୁଯୋଗ

1. Q. C. 1463	...	<div style="display: flex; align-items: center;"> <div style="font-size: 3em; margin-right: 10px;">{</div> <div style="margin-right: 10px;">ନିଜ ଘର ନିଜେ</div> <div style="margin-right: 10px;">...</div> <div style="margin-right: 10px;">ଶ୍ରୀ ନିମାଇଁଚରଣ ହରିଚନ୍ଦନ</div> </div>	
		<div style="display: flex; align-items: center;"> <div style="font-size: 3em; margin-right: 10px;">{</div> <div style="margin-right: 10px;">ଫୁଲ ବଉଳବେଣୀ</div> <div style="margin-right: 10px;">...</div> <div style="margin-right: 10px;">ଶ୍ରୀ ନିମାଇଁଚରଣ ହରିଚନ୍ଦନ</div> </div>	
2. Q.C. 1464	...	<div style="display: flex; align-items: center;"> <div style="font-size: 3em; margin-right: 10px;">{</div> <div style="margin-right: 10px;">ଅଦିବାସୀ ଭଲ ରେ</div> <div style="margin-right: 10px;">..</div> <div style="margin-right: 10px;">ଶ୍ରୀ ବାଳକୃଷ୍ଣ ଦାସ</div> </div>	
		<div style="display: flex; align-items: center;"> <div style="font-size: 3em; margin-right: 10px;">{</div> <div style="margin-right: 10px;">ମିଳମିଶି ଚାନ୍ଦ</div> <div style="margin-right: 10px;">...</div> <div style="margin-right: 10px;">ଶ୍ରୀମତୀ ଗୁଣାମଣି ମହାପାତ୍ର</div> </div>	
3. Q. C. 1465	...	<div style="display: flex; align-items: center;"> <div style="font-size: 3em; margin-right: 10px;">{</div> <div style="margin-right: 10px;">ଅମେ ତ ନାହିଁ ଆଉ</div> <div style="margin-right: 10px;">...</div> <div style="margin-right: 10px;">ଶ୍ରୀ ଗୋକୁଳାନନ୍ଦ ମହାନ୍ତି</div> </div>	
		<div style="display: flex; align-items: center;"> <div style="font-size: 3em; margin-right: 10px;">{</div> <div style="margin-right: 10px;">ରେ ମୁଲିଆ</div> <div style="margin-right: 10px;">...</div> <div style="margin-right: 10px;">ଶ୍ରୀ ଲୋକନାଥ ରଥ</div> </div>	
4. Q. C. 1466	...	<div style="display: flex; align-items: center;"> <div style="font-size: 3em; margin-right: 10px;">{</div> <div style="margin-right: 10px;">ପାଠ ମନ ଦଶ ହାତ</div> <div style="margin-right: 10px;">...</div> <div style="margin-right: 10px;">ଶ୍ରୀ ନିମାଇଁଚରଣ ହରିଚନ୍ଦନ</div> </div>	
		<div style="display: flex; align-items: center;"> <div style="font-size: 3em; margin-right: 10px;">{</div> <div style="margin-right: 10px;">ଝରୁକୁଦ ବନ୍ଦ</div> <div style="margin-right: 10px;">...</div> <div style="margin-right: 10px;">ଗୁଣାମଣି ଓ ବାଳକୃଷ୍ଣ</div> </div>	
5. Q. C. 1467	...	<div style="display: flex; align-items: center;"> <div style="font-size: 3em; margin-right: 10px;">{</div> <div style="margin-right: 10px;">କରଗଲ ବାଉଳା</div> <div style="margin-right: 10px;">...</div> <div style="margin-right: 10px;">ଶ୍ରୀ ଗୋକୁଳାନନ୍ଦ ମହାନ୍ତି</div> </div>	
		<div style="display: flex; align-items: center;"> <div style="font-size: 3em; margin-right: 10px;">{</div> <div style="margin-right: 10px;">ଚଣା ଭଲ ରେ</div> <div style="margin-right: 10px;">...</div> <div style="margin-right: 10px;">ଶ୍ରୀ ଲୋକନାଥ ରଥ</div> </div>	
6. Q. C. 1468	...	<div style="display: flex; align-items: center;"> <div style="font-size: 3em; margin-right: 10px;">{</div> <div style="margin-right: 10px;">ଭଲ ସେ ନୁହେଁ</div> <div style="margin-right: 10px;">...</div> <div style="margin-right: 10px;">ଶ୍ରୀ ନିମାଇଁଚରଣ ହରିଚନ୍ଦନ</div> </div>	
		<div style="display: flex; align-items: center;"> <div style="font-size: 3em; margin-right: 10px;">{</div> <div style="margin-right: 10px;">ବଡ଼ଠାରେ ସାହା</div> <div style="margin-right: 10px;">..</div> <div style="margin-right: 10px;">ଶ୍ରୀ ବାଳକୃଷ୍ଣ ଦାସ</div> </div>	
7. S. R. 53 (1)	...	<div style="display: flex; align-items: center;"> <div style="font-size: 3em; margin-right: 10px;">{</div> <div style="margin-right: 10px;">ବାବୁ ଧନ</div> <div style="margin-right: 10px;">...</div> <div style="margin-right: 10px;">ଶ୍ରୀ ବିଷ୍ଣୁଚରଣ ପଣ୍ଡା</div> </div>	
		<div style="display: flex; align-items: center;"> <div style="font-size: 3em; margin-right: 10px;">{</div> <div style="margin-right: 10px;">ସବୁ ଅଛି ତୋର</div> <div style="margin-right: 10px;">...</div> <div style="margin-right: 10px;">ଶ୍ରୀମତୀ ସତ୍ୟଭାମା ଦେବି</div> </div>	
8. S. R. 53 (2)	...	<div style="display: flex; align-items: center;"> <div style="font-size: 3em; margin-right: 10px;">{</div> <div style="margin-right: 10px;">ଆଜି ତ ସେକାଳ ପଖାଳ</div> <div style="margin-right: 10px;">...</div> <div style="margin-right: 10px;">ଶ୍ରୀ ବିଷ୍ଣୁଚରଣ ପଣ୍ଡା</div> </div>	
		<div style="display: flex; align-items: center;"> <div style="font-size: 3em; margin-right: 10px;">{</div> <div style="margin-right: 10px;">ଆରେ ବାବୁ</div> <div style="margin-right: 10px;">...</div> <div style="margin-right: 10px;">ବିଷ୍ଣୁଚରଣ ଓ ସତ୍ୟଭାମା</div> </div>	
9. S. R. 53 (3)	...	<div style="display: flex; align-items: center;"> <div style="font-size: 3em; margin-right: 10px;">{</div> <div style="margin-right: 10px;">ସେ ଦଳ ନାହିଁ</div> <div style="margin-right: 10px;">...</div> <div style="margin-right: 10px;">ଶ୍ରୀ ବିଷ୍ଣୁଚରଣ ପଣ୍ଡା</div> </div>	
		<div style="display: flex; align-items: center;"> <div style="font-size: 3em; margin-right: 10px;">{</div> <div style="margin-right: 10px;">ଅନା ରେ ଭଲ</div> <div style="margin-right: 10px;">...</div> <div style="margin-right: 10px;">ଶ୍ରୀ ବିଷ୍ଣୁଚରଣ ପଣ୍ଡା</div> </div>	
10. S. R. 53 (4)	...	<div style="display: flex; align-items: center;"> <div style="font-size: 3em; margin-right: 10px;">{</div> <div style="margin-right: 10px;">ଆରେ ପଢ଼ୁଆ ବୋଲି ଚୁ</div> <div style="margin-right: 10px;">...</div> <div style="margin-right: 10px;">ବିଷ୍ଣୁଚରଣ ଓ ସତ୍ୟଭାମା</div> </div>	
		<div style="display: flex; align-items: center;"> <div style="font-size: 3em; margin-right: 10px;">{</div> <div style="margin-right: 10px;">ଫଟିପୁ ବାଟ</div> <div style="margin-right: 10px;">...</div> <div style="margin-right: 10px;">ଶ୍ରୀ ବିଷ୍ଣୁଚରଣ ପଣ୍ଡା</div> </div>	

ରେକର୍ଡ଼ର ମୂଲ୍ୟ—୧୪୬୩ ନମ୍ବରଠାରୁ ୧୪୭୮ ନମ୍ବର ପର୍ଯ୍ୟନ୍ତ ରେକର୍ଡ଼ର ମୂଲ୍ୟ ପ୍ରତ୍ୟେକଟି ଟ ୨୯; କିନ୍ତୁ ୨ ଶତ୍ରୁ କିମ୍ବା ତହିଁ ରୁ ଅଧିକ ସଂଖ୍ୟାରେ ଚେକର୍ଡ଼ କଣିକା ଶତକରା ୧୫ ଟଙ୍କା କମ୍ରେ ପାଇ ପାରିବେ ।

୩୩ (୧) ଠାରୁ ୩୩ (୪) ପର୍ଯ୍ୟନ୍ତ ରେକର୍ଡ଼ର ମୂଲ୍ୟ ପ୍ରତ୍ୟେକଟି ଟ ୨୫୦ ନୂଆ ପଇସା; କିନ୍ତୁ କେହି ୪ଟି କିମ୍ବା ତହିଁ ରୁ ଅଧିକ ସଂଖ୍ୟାରେ ରେକର୍ଡ଼ କଣିକା ଶତକରା ୨୦ ଟଙ୍କା କମ୍ରେ ପାଇପାରିବେ ।

ପ୍ରାପ୍ତି ସ୍ଥାନ—ସମସ୍ତ ଜିଲ୍ଲା ଘରୋଇ (ଲୋକସଙ୍ଗୀତ) ବିଭାଗ ଅଫିସ

License, No C. R. N. P. 5, Licensed to post without prepayment.

ମେଟ୍ରିକ୍

ଓଜନ ଓ ମାପ ପ୍ରଣାଳୀ

ମେଟ୍ରିକ୍ ଓଜନ	ବାଲେଶ୍ଵରୀ ଓଜନ	ପାଉଣ୍ଡ ଓଜନ
୫୦ କିଲୋ ଗ୍ରାମ୍	ସେ ୫୩୩୪୭ ଡୋଲା	ପା ୧୧୦୮୪ ଆଉନ୍ସ
୨୦ କିଲୋ ଗ୍ରାମ୍	ସେ ୨୧୩୩୫ "	ପା ୪୪୮୧ "
୧୦ କିଲୋ ଗ୍ରାମ୍	ସେ ୧୦୬୬୭ "	ପା ୨୨୯୧ "
୫ କିଲୋ ଗ୍ରାମ୍	ସେ ୫୩୩୯ "	ପା ୧୧୭୬
୨ କିଲୋ ଗ୍ରାମ୍	ସେ ୨୧୩୯ "	ପା ୪୭୭ ଆଉନ୍ସ
୧ କିଲୋ ଗ୍ରାମ୍ (୧୦୦୦ ଗ୍ରାମ୍)	ସେ ୧୦୬୭ "	ପା ୨୩୩୩ "
୫୦୦ ଗ୍ରାମ୍	୪୩ ଡୋଲା	ପା ୨୧୨ "
୨୦୦ ଗ୍ରାମ୍	୧୭ ଡୋଲା	୭ "
୧୦୦ ଗ୍ରାମ୍	୮ ୧/୨ ଡୋଲା	୩ ଆଉନ୍ସ

ବାଲେଶ୍ଵରୀ ୧ ମହଣ = ୩୭୩ କିଲୋ ଗ୍ରାମ୍

ବାଲେଶ୍ଵରୀ ୧ ସେର = ୧୩୩୩ ଗ୍ରାମ୍

୧ କିଣ୍ଟାଲ = ୧୦୦ କିଲୋ ଗ୍ରାମ୍ = ୨୨୨୭ ସେର (ବାଲେଶ୍ଵରୀ)
= ପା ୨୨୦୭ ଆଉନ୍ସ ।

୧୦ କିଣ୍ଟାଲ = ୧ ମେଟ୍ରିକ୍ ଟନ୍ = ୨୨୩୭ ସେର (ବାଲେଶ୍ଵରୀ)
= ପା ୨୨୦୪୧୦ ଆଉନ୍ସ

୧ କ୍ଵାଟ୍ = ୫୦.୮୦ କିଲୋ ଗ୍ରାମ୍

୧ ପାଉଣ୍ଡ = ୪୫୪ ଗ୍ରାମ୍

